No Estado do Rio Está Eleito o Governador Constitucional. Só Haverá Accôrdo No Respeito ás Prescripções Legaes e na Obediencia á Justiça Eleitoral. Quanto ao Governo e á Politica, o Que Está Feito Está Feito. Não se Farão Conchavos Nem Transacções.

Bibliotheca Nacional
Av. Rio Branco, 219

EDIÇAO DE HOJE * 200 REIS * 16 PAGI...

Diario Carioca

Fundador: J. E. DE MACEDO SOARES

Praça Tiradentes n.° 77 | Rio de Janeiro, Sabbado, 5 de Outubro de 1935 | Anno VIII — Numero 2.213

Ainda Não Confirmada a Tomada De ADUA

Annuncia-se Em Roma a Tomada Da Praça De Adigrat

Rectificações e Esclarecimentos

Hoje que se conhecem todos os elementos da intriga politica tecida em torno da reorganização constitucional do Estado do Rio, podemos constatar que rectificações e esclarecimentos reciprocos reduziram-na a uma tempestade num copo dagua.

Evidentemente a emoção de Porto Alegre não se prendia á sorte de figurantes pouco attractivos como o sr. Christovam Barcellos, o capitão Gwyer ou o sr. Galdino do Valle. A supposição de um intuito secreto impoz-se num equivoco de palavras, dando aspectos malignos a uma solução natural nos quadros da politica fluminense.

O entendimento franco e leal, agora sobrevindo, pôz as coisas nos seus devidos logares. A politica revolucionaria, isto é, a politica que sustenta o sr. presidente da Republica, na sua orientação de manter e ampliar as conquistas da Revolução, saiu fortalecida da refrega.

Se o Rio Grande do Sul e pessoalmente o seu illustre governador, têm as maiores responsabilidades no novo regime e no governo que o pratica presidido pelo sr. Getulio Vargas — São Paulo e Minas, como a Bahia e Pernambuco têm magnos interesses, moraes e materiaes, na estabilidade de uma situação politica que ajudaram a fundar e da qual depende a tranquillidade e segurança de todo o paiz.

A facilidade com que as intrigas e calumnias de uma facção estadual vencida, tentando resarcir pelo crime posições politicas perdidas nas urnas, lograram alarmar as forças governamentaes, deu-lhes o sentido da responsabilidade que parecia ao menos embotado. Minas, São Paulo, Bahia e Pernambuco inteiramente solidarios com o Rio Grande do Sul no apoio do chefe da Nação sentiram a reacção dos intuitos e ideaes communs, saindo dessa prova mais cohesos do que nunca.

Quanto ao caso domestico do Estado do Rio foi relegado, como convinha, ao plano estrictamente legal. A maioria absoluta da Assembléa elegeu o governador; desde que se desfaça a chicana judiciaria em torno dessa eleição, o illustre almirante Protogenes assumirá o governo fluminense.

Não ha mais nada a considerar no rumoroso caso. Os episodios de desordem e crime não se reproduzirão em vista de completas providencias policiaes que serão tomadas opportunamente. A maioria se exercerá como é seu direito, aos poderes federaes não competindo senão respeitar e assegurar a situação fundada na lei.

A banda do sr. Christovam Barcellos, depois dos crimes infames que praticou, está muito enfraquecida moralmente para pretender a tolerancia e a benevolencia da maioria. Não póde haver transacção entre criminosos e suas victimas. Comtudo nada impedirá que o novo governador considere situações pessoaes, traçando com longanimidade uma politica que contemple as necessidades da tranquillidade do povo fluminense.

O paiz conhece bem a serenidade e elevação de espirito do sr. almirante Protogenes, como sabe o alto teôr moral e intellectual das principaes personalidades da Colligação, as quaes podem exhibir longas e honrosas folhas de serviços na vida politica do Estado e do paiz.

Não ha, pois, receio de que a nova situação fluminense se notabilize pela truculencia e brutalidade, tudo indicando pelo contrario uma éra de rapido apaziguamento de paixões facciosas.

A opposição parlamentar perdeu, entretanto, a sua cartada. O concurso da "troupe" do sr. Christovam Barcellos não lhe seria proveitosa pela qualidade, se bem que ponderavel pelo numero. Parece que a generosa assistencia dos gauchos será a ultima ficha de consolação, que os "fans" do general Barcellos terão o cuidado de agarrar.

Eis ahi, afinal, um desenlace melancolico para a tentativa "boulangista", edição Quaresma. O bravo candidato não verterá o seu sangue nem porá em risco sua preciosa existencia. Poderá pelo contrario cuidar em paz da sua saude e da educação dos seus interessantes filhinhos. Os carcomidos, seus correligionarios, voltarão pela força dos acontecimentos ao ostracismo que lhes é devido. Assim restaura-se o equilibrio da vida politica de um povo culto e pacato, surpreendido por um surto facinoroso do qual não tem culpa nenhuma.

J. E. de Macedo Soares

Consta Que as Vanguardas do Ras Ayenu' Conseguiram Penetrar na Erythréa

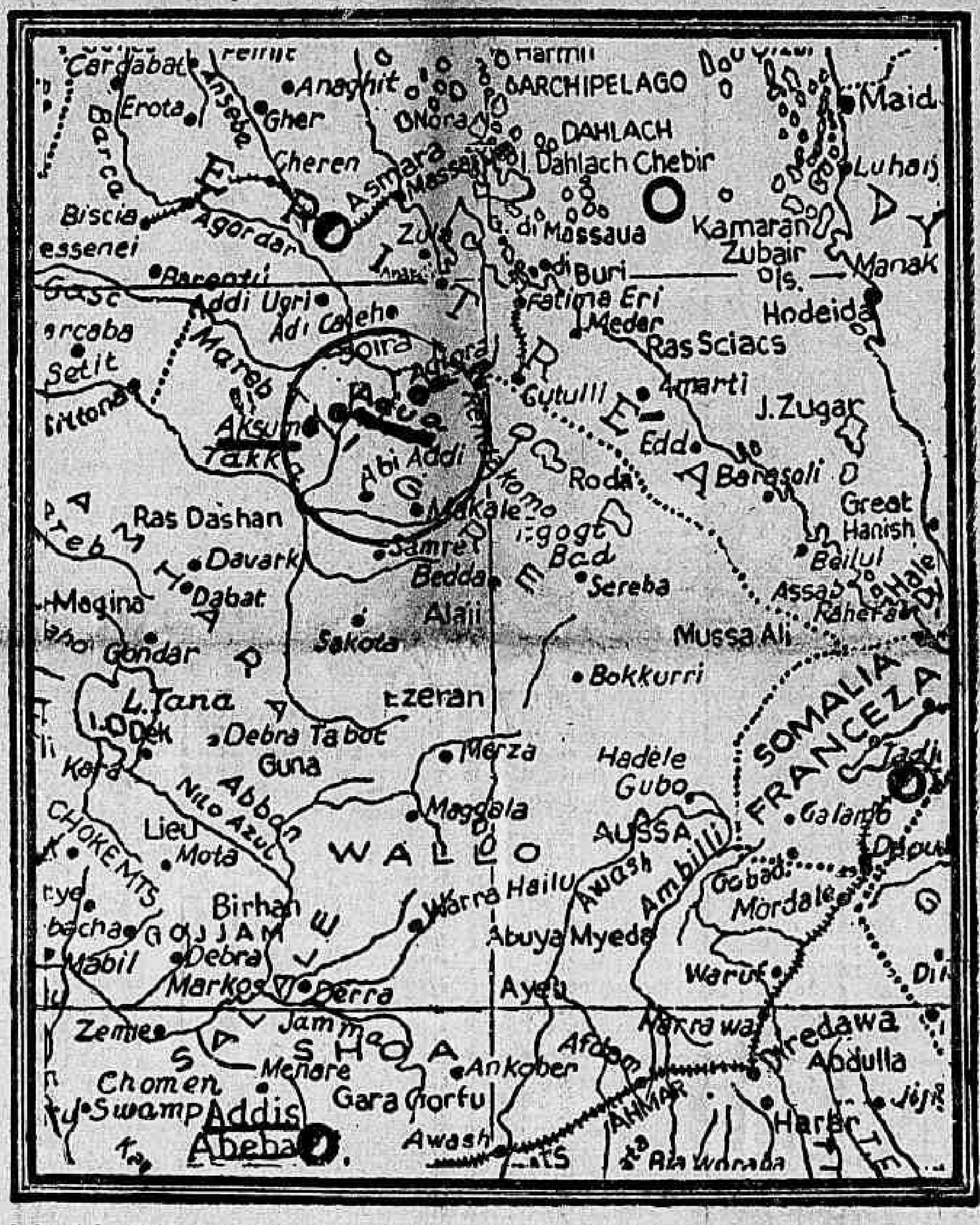

A fronteira italo-abyssinia em que se travam os encarniçados combates entre ethiopes e italianos. O trecho circulado é o ponto exacto em que se chocam os belligerantes, segundo o amplo serviço telegraphico que recebemos e publicamos nesta e noutras paginas interiores

TER-SE-IAM APODERADO DE VARIOS POSTOS ITALIANOS

O Ras Seyu'n Continua Em Contacto Com o Inimigo

ROMA, 4 (Havas) — Annuncia-se officialmente que os italianos tomaram Adigrat.

ADDIS ABEBA, 4 (Havas — O Ras Ayenon á frente de doze mil homens, avança na direcção norte, oéste de Adua. Consta que vanguardas penetraram na Erythréa apoderando-se de varios postos italianos.

O Ras Seyoun continua em contacto com os italianos na região de Adua.

ROMA, 4 --- (H.) --- Foi desmentida a noticia de que tinha sido abatido um avião italiano perto de Adua.

Os navios americanos e a Italia

NOVA YORK, 4 — (H.) — A Companhia Americana de Navegação annunciou que deu ordem aos commandantes de seus navios para que não façam mais escala em portos italianos.

Soldado abyssinio equipado á moderna

ADDIS ABEBA, 4 (Havas) — A noticia da tomada de Adua pelas tropas italianas não está ainda confirmada officialmente.

As ultimas noticias officiaes diziam apenas que a pressão dos italianos sobre a cidade augmentava cada vez mais.

Em Adigrat os italianos encontraram certa resistencia das tropas indigenas que se retiraram em seguida para Adua onde se reorganizaram.

A França Define-se!

O QUAI D'ORSAY DEFENDERA' O ARTIGO 16 DO PACTO DA LIGA, QUE MANDA APPLICAR SANCÇÕES

"Tudo pelo Pacto, tudo para o Pacto, nada fóra do Pacto" — é a divisa franceza em face da attitude italiana

PARIS, 5 — Serviço especial — Foi irradiado um commentario officioso sobre a attitude do governo francez em face da nota que Sir Samuel Hoare entregou ha dias ao embaixador da França em Londres. O "speaker" adeantou que o Quai d'Orsay se acha empenhado em sustentar de qualquer maneira e em qualquer terreno o Covenant. A' França não repugnará applicar o artigo 16 do Pacto da Liga das Nações, que prevê as sancções. Terminou o commentario officioso: "Tudo pelo Pacto, tudo para o Pacto, nada fóra do Pacto."

Essa nota officiosa causou aqui enorme sensação e provocará certamente vivos commentarios na imprensa italiana.

Sabe-se que os circulos diplomaticos londrinos consideram a mesma nota como tranquillizadora para a Grã Bretanha.

Salienta-se aqui o facto do "speaker" officioso ter terminado seu commentario com uma paraphrase da affirmação do sr. Mussolini, que declarara estar disposto a conquistar a Abysinsia "com Genebra, sem Genebra, contra Genebra".

O CANAL DE SUEZ NAO SERA' FECHADO

PARIS, 5 — Serviço especial — Volta a commentar-se a possibilidade de ser fechado o Canal de Suez aos navios italianos que se destinam á Africa.

Os jornaes estão divididos. Os orgãos da direita, que defenderam sempre a necessidade da França guardar a todo custo contra a Allemanha a amizade italiana, ridicularizam a idéa do fechamento do canal. Os jornaes da esquerda, que dizem não subestimar a amizade italiana mas a con-

Sr. Pierre Laval

(Conclue na 6ª pag.)

O Representante da Ethiopia na Italia

As declarações daquelle diplomata — Tem uma filha casada com um italiano

ROMA, 4 — (Havas) — Em frente á Embaixada da França nesta capital, desenroulou-se á noite uma cerimonia commovente.

Eram 20 horas e 30, quando uma extensa columna de fascistas se dirigiu para a Praça Farnese. Numerosos grupos se juntaram immediatamente á columna, empunhando bandeiras francezas e italianas. A praça, inteiramente repleta de gente, era uma massa negra que innumeros archotes illuminavam. A multidão gritava: Viva a França! cantando arias italinas e entôando a "Marselheza", o que demonstrava a confiança que o povo italiano deposita na politica amistosa da França.

Deixando a Praça Farnese, os manifestantes dirigiram-se á Praça Veneza, aclamando o Duce e gritando ainda — Viva a França!

Nos cafés muitas pessôas reclamavam ás orchestras que tocassem a Marselheza.

MARCONI SERA' HOJE RECEBIDO PELO PRESIDENTE DA REPUBLICA

O SABIO ITALIANO RECEBERA' ESTA TARDE O TITULO DE CIDADÃO HONORARIO DO RIO DE JANEIRO

O DESEMBARQUE DO ILLUSTRE VIAJANTE SERA' A'S 9 1|2 HORAS, NA PRAÇA MAUA'

O marquez e a marqueza Marconi offereceram suas photographias ao sr. José Carlos de Macedo Soares, ministro das Relações Exteriores, e á exma. sra. Mathilde de Macedo Soares

O senador Marconi e a marqueza Marconi, com a sua comitiva, passarão por esta capital, hoje, pela manhã, no vapor "Augustus".

O desembarque se effectuará ás 9 1|2 horas da manhã, na praça Mauá.

Em seguida, se dirigirão á Associação Brasileira de Imprensa, á rua Alvaro Alvim, 24, 1º andar, onde o senador Marconi, acompanhado do embaixador da Italia, dará audiencia collectiva aos representantes da imprensa carioca.

A's 11 e meia, o senador Marconi, acompanhado do embaixador da Italia será recebido no Palacio Guanabara por s. ex., o sr. presidente da Republica. Na mesma occasião, a marqueza Marconi, acompanhada da embaixatriz da Italia e do conselheiro de embaixada José Roberto de Macedo Soares, fará sua visita á senhora Getulio Vargas.

No Palacio Guanabara, o senador e a marqueza irão para a embaixada da Italia, onde almoçarão na companhia de s. ex., o sr. presidente da Republica e senhora Getulio Vargas.

Em seguida ao almoço, o senador Marconi receberá na embaixada o titulo de cidadão carioca honorario, que lhe entregará o sr. Pedro Ernesto, prefeito do Districto Federal.

Deixando a embaixada, o senador Marconi seguirá para bordo, acompanhado do prefeito Pedro Ernesto, do general Francisco José Pinto, chefe do Casa Militar da presidencia da Republica e do conselheiro de embaixada José Roberto de Macedo Soares, embarcando, com a sua comitiva, no "Augustus", ás 13.30.

A commissão executiva de recepção do senador Marconi convida a todos os membros da commissão de recepção para comparecerem hoje, ás 13.30, no "Pavilhão do Touring Club", á Praça Mauá, afim de apresentar suas despedidas ao senador Marconi e sua comitiva.

O EMBARQUE EM S. PAULO

S. PAULO, 4 (A. B.) — Os marquezes Marconi que desde segunda-feira se encontravam em São Paulo, regressaram, hoje, ao seu paiz, como passageiros do "Augustus". Os illustres visitantes, acompanhados de sua comitiva e dos voluntarios alistados em São Paulo para se incorporar ás tropas italianas em operações na Africa, seguirão ás 13 horas para Santos, onde tomarão aquelle transatlantico.

No Rio, antes de proseguir viagem para a Italia, o senador Marconi será recebido em audiencia especial pelo presidente da Republica.

O SABIO MARCONI SERA' RECEBIDO, HOJE, NA A. B. I.

Na nova séde provisoria da Associação Brasileira de Imprensa, á rua Alvaro Alvim, n. 24, 1º andar, na Cinelandia, será recebido, hoje, ás 10 horas da manhã, o sabio Marconi que regressa hoje, pela manhã, da sua visita á Paulicéa.

O Senado Reuniu-se Hontem em Sessão Secreta

APPROVADA A INDICAÇÃO MANDANDO DEMITTIR O DIRECTOR DA SECRETARIA

Do expediente da sessão de hontem do Senado, constaram um telegramma do governador da Parahyba communicando a installação dos trabalhos da Assembléa Legislativa do Estado e um officio da Camara dos Deputados, enviando a proposição que proroga o prazo para registo, sem multa, dos nascimentos.

Nenhum senador falou no expediente. Na ordem do dia, o presidente Medeiros Netto annunciou a discussão de uma indicação da Commissão Directora no sentido de ser negada aposentadoria ao director geral da Secretaria do Senado e de ser este demittido a bem do serviço publico, por ter desvio do dinheiro como se verificou ultimamente, embora tenha reposto posteriormente a respectiva importancia.

O sr. Costa Rego requereu que o Senado se reunisse em sessão secreta para discutir o caso. Approvado o requerimento do senador alagoano, as portas do recinto foram fechadas.

A sessão secreta não foi rapida mas foi agitada. Nos corredores, os jornalistas ouviam rumores de debates acalorados e os tympanos varias vezes funccionaram para lembrar calma aos senadores. Estes decidiram por 20 votos contra 9, approvar a indicação mandando exonerar a bem do serviço publico o sr. João Pedro de Carvalho Vieira.

Dia ao D. P. E.

Estão de dia hoje, ao Departamento do Pessoal do Exercito, o sargento Evilasio Urlosta e soldado João Lourenço dos Santos.

Pilulas do Abbade Moss

evitando "absolutamente" a prisão de ventre, aceleram a digestão, descongestionam o FIGADO regularizam as funcções digestivas, e fazem desapparecer, em pouco tempo, as enfermidades de

ESTOMAGO, FIGADO E INTESTINOS

A Lei Organica do Districto Federal

FOI ASSIGNADO O RESPECTIVO PARECER

Em reunião hontem effectuada na Camara, sob a presidencia do sr. Nogueira Penido, e a que estiveram presentes os srs. Candido Pessôa, Christiano Machado, Edmundo Barreto Pinto e Demetrio Xavier, foi apresentado pelo relator, o sr. Pedro Aleixo, parecer sob o projecto da Lei Organica do Districto Federal.

Este parecer que aborda exhaustivamente a materia da constituição dos orgãos de governo do Districto e seu exercicio está precedido de uma exposição preliminar, cujos principaes trexos abaixo transcrevemos:

O DISTRICTO FEDERAL EM FACE DA CONSTITUIÇÃO DE 1891

"1 — A Constituição de 1891 fez do antigo Municipio Neutro o Districto Federal, onde determinou permanecesse a Capital da União, emquanto não se estabelecesse, no planalto central da Republica, a futura Capital.

Durante a vigencia da Constituição de 91, como jamais se tivesse cuidado sériamente da transferencia da Capital, o antigo Municipio Neutro ficou sendo o Districto Federal, cuja organização municipal competia privativamente ao Congresso Nacional e cuja administração, por autoridades locaes, estava sujeita ás restricções do Poder Legislativo da Republica.

Os dispositivos constitucionaes que se applicariam á futura Capital, caso esta viésse a ser fundada, eram os mesmos dispositivos que se applicavam ao antigo Municipio Neutro, erigido em Districto Federal, mantido com séde do governo da Republica pela Constituinte de 91. Effectuada a mudança da Capital o Rio de Janeiro passaria immediatamente a constituir novo Estado da Federação Brasileira, e continuaria, no territorio demarcado para a nova séde da Capital da Republica, a entidade Districto Federal, cuja vida seria regulada na conformidade dos preceitos dos arts. 34, nº. 30 e 35, 4º e 67 e respectivos paragraphos da primeira Constituição republicana.

O Congresso Nacional legislou, logo depois de promulgada a Constituição sobre a organização do Districto Federal, approvando projecto que se converteu na lei nº. 85, de 20 de setembro de 1892, muitos de cujos dispositivos, incluidos na consolidação approvada pelo Dec. 5.160, de 8 de março de 1904, vigoram até a presente data.

PELA AUTONOMIA DO DISTRICTO FEDERAL

"Na Assembléa Nacional Constituinte, surgiram, logo que submettido ao conhecimento do plenario o ante-projecto, emendas tendentes a modificar os preceitos de seus arts. 82 a 84. O sr. Nogueira Penido propôz emendas, largamente fundamentadas, pelas quaes era conferida autonomia administrativa ao Districto Federal, que seria administrado por um prefeito eleito por suffragio igual, directo e secreto, sendo as funcções deliberativas attribuidas a um Conselho Municipal, constituido de representantes do povo e de representantes de profissões. As emendas do sr. Nogueira Penido não foram aceitas pelo relator, sr. Solano da Cunha, que, contrariando viva e veementemente a projectada autonomia administrativa, propôz que desde logo se fixasse Petropolis para séde da capital da União e determinou que ficasse o antigo Municipio Neutro, sempre federalizado.

O projecto da Commissão dos 26, em seu art. 134, tratou do Districto Federal para estabelecer que sua administração ficava a cargo de um prefeito escolhido pelo Presidente da Republica, com approvação da Camara dos Estados, e demissivel ad nutum, cabendo as funcções deliberativas a uma Camara Municipal electiva. Em preceito transitorio, o projecto da Commissão Constitucional dispunha quanto á transferencia da Capital da Republica, mas emquanto essa transferencia não se verificasse, o Rio de Janeiro continuaria sujeito ao regime do Districto Federal.

Na segunda discussão do projecto de Constituição, numerosas emendas foram apresentadas visando criar para o actual Districto Federal uma situação diversa daquella que será a do futuro Districto Federal, territorio onde se assentará a futura Capital da Republica. Apreciando as diversas emendas, o sr. Cunha Mello reconheceu a conveniencia de outorgar-se autonomia ao actual Districto Federal quanto á escolha de seu Prefeito e manifestou fundada preferencia pela eleição directa como processo da mesma escolha. A Assembléa Nacional Constituinte, finalmente, attendendo ao appello da representação carioca, no paragrapho unico do art 4º das Disposições Transitorias criou um regime singular para o actual Districto Federal, séde provisoria da Capital da União.

A ADMINISTRACÇAO ACTUAL DO DISTRICTO FEDERAL

3 — "O actual Districto Federal será administrado por um Prefeito, cabendo as funcções legislativas a uma Camara Municipal ambos eleitos por suffragio directo, sem prejuizo da representação profissional, na forma que fôr estabelecida pelo Poder Legislativo Federal na lei organica. Estendem-se, no que lhe forem applicaveis, os dispositivos do art. 12". (Art. 4º, paragrapho unico. Disposições Transitorias.

4 — A' espera de que a Camara dos Deputados elaborasse a Lei Organica do Districto Federal, de caracter definitivo, foi approvada, em fevereiro do corrente anno, a lei nº. 29 provendo quanto ao funccionamento da Camara Municipal e revigorando as disposições consolidadas pelo Dec. nº. 5.160, de 8 de março de 1904, em tudo quanto não contrariarem a legislação vigente.

A CAMARA VOTARA' UMA LEI ESPECIAL

5 — Para organizar o Districto Federal, segundo as prescripções da nova Constituição, tem a Camara dos Deputados de votar uma lei especial.

Incumbida do estudo da nova lei, esta Commissão recebeu, por intermedio de seu illustre presidente, sr. Nogueira Penido, o ante-projecto elaborado por uma douta commissão, presidida pelo acatado jurisconsulto, sr. Saboya de Medeiros. Depois de varias reuniões, durante as quaes foram examinadas emendas e suggestões offerecidas pelos srs. Nogueira Penido, Candido Pessôa, Moraes Paiva e pela Camara Municipal, resolveu a Commissão da Lei Organica submetter ao plenario, como projecto de lei, o ante-projecto do sr. Saboya de Medeiros, apenas com modificações resultantes da aceitação de varias das referidas emendas e suggestões".

Desapparecido ha quatro mezes

SEUS PAES AFFLICTOS, PEDEM NOTICIAS

O joven Ary, que desappareceu

O joven Ary de Souza Lima, saiu da residencia de seus paes, á rua Visconde de Tocantins n. 27, em Todos os Santos, no dia 2 de junho do corrente anno, e lá não mais voltou.

Seus paes, Antonio Augusto de Lima e Prudencia de Lima, afflictos por essa demora descabida, pedem noticias, por intermedio do DIARIO CARIOCA, a quem souber do paradeiro de Ary, cuja photographia encima esta nota.

As informações poderão ser dadas nesta redacção ou na residencia já mencionada.

AUGMENTANDO a Receita e Comprimindo a Despesa Para Reduzir o "Deficit" Orçamentario

Lido pelo sr. João Simplicio, presidente da Commissão de Finanças da Camara, o relatorio do Orçamento de 1936 — A situação financeira e economica — Reduzindo consideravelmente o "deficit" de mais de 68 mil contos — As suggestões de augmento de impostos não serão apresentadas como projectos — Medidas alvitradas — A renuncia do sr. João Simplicio não foi aceita — A vida do trabalhador rural e a situação do operariado — Recusado, na Commissão de Legislação Social, o projecto que obriga as sociedades e pessoas physicas que empreguem capitaes com fins de ganho a distribuir pelos trabalhadores uma percentagem dos lucros liquidos annuaes

A Camara teve hontem uma sessão importante. Conforme estava annunciado, occupou a tribuna o sr. João Simplicio.

O presidente da Commissão de Finanças falou no inicio da ordem do dia, para fazer, nos termos do regimento, o seu relatorio sobre o projecto orçamentario para o exercicio de 1936, alongando-se em considerações sobre a situação economica-financeira do paiz, apresentando, tambem, as medidas que julga indispensaveis para o equilibrio entre a Receita e a Despesa da Republica.

Proseguindo, o deputado gaucho fez a apreciação do orçamento examinando as divergencias entre o actual e a proposta do governo para 1936 e as medidas tomadas pela Camara até esta data, quanto a ordem economica financeira.

Propôz, no relatorio, as medidas legislativas de ordem geral, formulando os projectos de leis, que reputou indispensaveis quanto á ordem das finanças publicas.

Continuando, examinou o orador a situação do Thesouro, dos Estados, do D. N. do Café, da divida externa, da divida interna, da divida fluctuante, dos depositos de fundos, dos creditos publicos, do Banco do Brasil, das caixas economicas, dos impostos e taxas e moedas, para logo passar a situação economica com o exame da balança de pagamentos. Assim estudou as dividas publicas, dividas particulares, economias, juros, dividendos, lucros particulares e turismo.

A seguir, examinou, na Balança de Commercio: a) Exportação: café, algodão, couros, cacáo, herva matte, fumo, assucar, cêra e lã. b) Importação: machinas, trigo, ferro e aço, automoveis, productos chimicos gasolina, carvão, oleos, papel ferro, objectos indispensaveis e objectos de luxo. c) Producção: mineral, agricola, animal, industrial, monopolios. d) Commercio: exterior, interestadual, nos Estados e convenios. e) Transportes: Maritimos: Estado, extensão e capital.. Resultados: extensão, capital, resultados: ferroviarios, rodoviarios e aeroviarios. f) Cambio.

ORÇAMENTO E CONCLUSAO

Voltando a examinar o projecto de orçamento, o sr. João Simplicio estudou a proposta para o exercicio de 1936, fazendo a comparação com o orçamento para 1935. Exhibiu os trabalhos de commissão e os trabalhos de plenario, bem como os imperativos constitucionaes: educação, obras contra as seccas, maternidade e infancia, defesa nacional, assistencia social, obras publicas e serviços industriaes.

Ao concluir fez amplo estudo da receita, estudo especial da despesa, do equilibrio orçamentario, do Tribunal de Contas, da Contadoria Central da Republica, do Codigo de Contabilidade e das medidas legislativas indispensaveis. E, num exame retrospectivo passou em revista o passado, idealizando uma patria grande, com a construcção de portos, estradas, equipamentos industriaes, equipamentos militares, mudanças de orientações, inconstancia das resoluções e com facilidades de creditos com a valorização da producção e valorização da moeda. Para tanto, examina as reformas, os "deficits" orçamentarios, os emprestimos, os erros commettidos, a solidariedade activa e passiva, os novos rumos e a collaboração de todos os brasileiros.

AUGMENTANDO O ORÇAMENTO

De accordo com o seu discurso, propõe o sr. João Simplicio, na receita, a elevação das estimativas de accordo com as seguintes bases: imposto de importação, 50.000:000$ de consumo, 30.000:000$; de circulação, 30.000:000$; de renda, ... 10.000:000$; outras rendas, ... 18.000:000$; rendas industriaes, 25.000:000$; rendas extraordinarias, 60.000:000$; juros devidos pelo Banco do Brasil ao Thesouro e que nunca figuraram na Receita, 60.000:000$. A receita subirá assim a mais de 283 mil contos.

CORTANDO A DESPESA

Na Despesa, segundo os córtes que propõe, o sr. João Simplicio apontou os seguintes numeros: no Ministerio da Fazenda, 20 mil contos; Agricultura, 30 mil contos; Educação, 30 mil contos; Exterior, 4 mil contos; Guerra, 20 mil contos; Justiça, 5 mil contos; Marinha, 10 mil contos; Trabalho, 3 mil contos; Viação, 20 mil contos.

Estes córtes elevam-se a 142 mil contos. Além destes, são propostos mais os seguintes: 50 % nas dotações de material permanente dos diversos ministerios, 30 mil contos; 50 % nas dotações de material não permanente, 30 mil contos; 50 % de eventuaes, 4 mil contos. Esses córtes sommam 64 mil contos.

Propõe mais um corte de .. 185.000:000$ nas dotações de Obras Publicas, perfazendo tudo um total de 381.000:000$.

DESTRUINDO O "DEFICIT"

O augmento da estimativa da Receita com os córtes da Despesa proporcionam uma cobertura para o "deficit", que estava elevado para 684.404:387$, de 664.000:000$. Assim, o "deficit" fica reduzido a .... 20.404:387$000.

OS PROJECTOS

O sr. João Simplicio, ao concluir, apresentou á Camara os projectos de lei já divulgados sobre a situação economica e financeira do paiz. Taes projectos receberam a sua assignatura e será objecto de exame da Camara em uma unica discussão.

AUGMENTO DE IMPOSTOS

Os projectos elaborados pela Commissão Economico - Financeira, que se reune no Ministerio da Fazenda, todos elles de augmento de impostos, o senhor João Simplicio não os apresentou como sendo de sua responsabilidade, mas como provindos do proprio Governo. Esses projectos, em vista disso, deixam de ter o privilegio de uma discussão unica.

A RENUNCIA

Ao concluir o seu discurso, o sr. João Simplicio apresentou a sua renuncia do cargo de presidente da Commissão de Finanças e Orçamento, que, entretanto, não foi aceita.

AS CONDIÇÕES DE VIDA DO TRABALHADOR RURAL

No expediente, falou o sr. Bandeira Vaughan que disse ser o seu discurso um depoimento perante a Commissão Especial de Inquerito para pesquizar as condições de vida do operario urbano e agricola do Brasil Como "homem rural" e falando como um dos homens ruraes da sua bancada, congratulava-se com a Camara pela feliz iniciativa do requerimento para que fosse constituida a Commissão Especial de Inquerito requerimento que recebeu apoio immediato e generalizado de maioria e minoria parlamentar.

NA COMMISSAO DE LEGISLAÇAO SOCIAL

Na sessão de hontem de Commissão de Legislação Social o sr. Moraes Andrade leu o seu voto ao projecto nº. 211, de 1935, do qual pedira vista, e que considera empregadora unica a empresa principal de grupos industriaes ou commerciaes, terminando por um substitutivo ao mesmo. O relator, sr. João Beraldo, concordou com o substitutivo do seu collega e immediatamente formulou parecer, que foi assignado pela Commissão.

A PERCENTAGEM DE LUCROS LIQUIDOS SERIA PARA OS TRABALHADORES

Em seguida, o sr. Moraes Andrade leu parecer contrario ao projecto nº. 195, de 1935, que obriga as sociedades e pessôas physicas que empreguem capitaes com fins de ganho a distribuir pelos trabalhadores uma porcentagem dos lucros liquidos annuaes. Posto em discussão, o sr. Laerte Setubal propõe que, á vista do relator não ser contrario á medida suggerida no projecto, isto é, a participação nos lucros, a qual deve ser opportunamente proposta, sob os moldes differentes, seja adiada a discussão, apresentando o Relator um substitutivo ao projecto em questão. O sr. Presidente lembra que poderia ser feito um inquerito entre as classes interessadas, conforme se tem procedido em outros paizes. O sr. Salgado Filho é de opinião que a medida pleiteada no projecto provocará um grande choque entre as partes que devem estar em perfeita harmonia, para beneficio de ambos, ou sejam, os empregadores e os empregados. Dclara que o assumpto carece realmente de estudo meticuloso e vota, portando, com o relator, Posto em votação, o parecer é approvado, votando vencidos os srs. Laerte Setubal e Alberto Surek e pela conclusão o sr. Gastão de Brito. O projecto será encaminhado á Commissão de Finanças.

REGULANDO A LOCAÇAO DOS EMPREGADOS EM SERVIÇOS DOMESTICOS

O sr. Presidente submette, aos seus colegas a redacção do substitutivo ao projecto nº. 238, de 1935, que regula a locação dos empregados em serviços domesticos. O relator, sr. Alberto Surek, propõe no capitulo dos direitos e deveres do empregador e do empregado a inclusão da seguinte letra, que é aceita: "f) o empregado terá direito á assistencia nos casos de accidente, que occorra no trabalho". Após falarem sobre o substitutivo quasi todos os membros da Commissão, foi o mesmo assignado, afim de ser enviado ao plenario.

As CREANÇAS

Devemos fortificar a creança á medida que vae crescendo, com o rico oleo de figado de bacalhão, emulsionado e facil de ser digerido e assimilado, tal como na

EMULSÃO de SCOTT

Sem rival para a cura do rachitismo

O Espantoso Manifesto dos Progressistas

Um documento que é um verdadeiro "cock-tail" de hyprocrisias, sandices e leviandades — Reflexões sobre a copiosa troca de telegrammas entre os generaes Flores da Cunha e Barcellos — O leader João Carlos Machado soffre uma censura inamistosa dos barcellistas — Os "gangsters" e criminosos que atentaram contra a vida dos deputados Arnaldo Tavares e Capitulino dos Santos declaram cynicamente que não têm odios e estão com os olhos fitos em Deus !

Nos proprios circulos progressistas, causou espanto e decepção o manifesto de seus chefes, hontem publicado por um matutino. O leitor mais desavisado e innocente, lendo aquelle ról de inepcias e leviandades, não poude deixar de sentir-se surpreendido com a inconsciencia e a falta de habilidade dos autores do documento, que é uma obra prima de contradições, má fé e bobagens.

Ha realmente de tudo nesse esquisito "cock-tail" de hypocrisias e sandices progressistas. Os redactores do manifesto exploram todos os generos, indo do pathetico e do comico ao sublime e ao burlesco, e vice-versa.

O "leit-motif" do realejo barcellista continúa sendo a defesa da autonomia fluminense, que os cavalleiros-andantes progressistas querem á viva força defender. Trata-se de um caso que ainda não se póde bem classificar se é de loucura ou de malandragem...

De qualquer modo, a supposta violação da autonomia do Estado do Rio é uma especie de Moinhos de Vento para os Quixotes barcellistas. E' o pretexto arranjado para justificar a sua delirante e grosseira demagogia.

Já se sabe que essa "intervenção" foi feita exclusivamente pela interventoria fluminense em favor da minoria barcellista. E o tão falado apoliticismo do sr. Ary Parreiras transformou-se afinal num evidente facciosismo, manobrado em beneficio da corrente derrotada nas urnas.

Essa é uma situação de meridiana clareza, cujos contornos a opinião publica nacional vem divisando desde os primeiros momentos da luta eleitoral fluminense. E a verdade que todos vêem é que os progressistas só fizeram o que fizeram, graças á cumplicidade ostensiva do chefe de policia do Estado do Rio, que patrocinou todos os seus crimes e proezas rocambolescas.

Mas, a lenda da "intervenção" foi desmascarada pelo proprio commandante Parreiras, que assumiu a inteira responsabilidade da requisição de forças federaes e da policia do Districto para a manutenção da ordem publica em Nictheroy.

Os progressistas, todavia, continuam invocando, como verdadeiros paranoicos, o refrão da autonomia fluminense violada. Mas, no seu manifesto de hontem, repetem, alvarmente, a declaração de que o general Flores da Cunha esteve e está empenhadissimo na defesa da causa barcellista. Isso significa que o governador gaucho quebra lanças para o governo federal intervir no Estado do Rio, afim de conseguir que a minoria possa finalmente eleger o seu candidato ao Ingá, mediante a derrocada da maioria, cujos direitos seriam então sacrificados a golpes de força.

Diz o manifesto que o general gaucho têm affirmado, em sua copiosa communicação telegraphica com o seu camarada Barcellos, que a "causa legitima" (?) dos fluminenses está com os progressistas. Referindo-se aos innumeros telegrammas do governador gaucho, pretendendo ostensivamente intervir na politica fluminense, em favor dos barcellistas, os autores do manifesto babam-se de goso. Sua volupia é tão grande que o proprio sr. João Carlos Machado soffre uma indelicada censura por ter declarado que, na ultima reunião da bancada gaucha, não se tratou do caso do Estado do Rio.

O manifesto desautoriza o leader gaucho para accentuar que naquelle conclave só se cuidou do assumpto...

O sr. João Carlos Machado é assim considerado publicamente um mentiroso e um mystificador!

Mas, onde a loucura progressista attinge a um grão de rara inconsciencia e insensibilidade moral é no fim do manifesto. Concluindo o seu famigerado documento, dizem os chefes barcellistas que as lutas politicas "não geraram nelles odios, pois a nobreza da causa que defendem não dá logar a mesquinhos sentimentos".

Depois dessa espantosa confissão, os "gangsters" e criminosos que attentaram contra a vida dos deputados Arnaldo Tavares e Capitulino dos Santos, e prepararam outras chacinas, affirmam, cheios de uncção, que estão com os olhos volvidos para os céos, fazendo uma prece a Deus, afim de que a paz desça sobre todos os fluminenses.

Positivamente, jamais se viu maior prova de cynismo. Esse fecho do manifesto barcellista é sem a menor duvida digno de figurar numa antologia dedicada a assumptos de criminologia.

Interventor Ary Parreiras

Carta dirigida ao "Diario de Noticias"

A proposito de uma local do "Diario de Noticias" o sr. David Haguenauer enviou a esse jornal a seguinte carta:

"Rio de Janeiro, 3 de outubro de 1935.

Illmo. sr. redactor do "DIARIO DE NOTICIAS".

Depois de uma noite perfeitamente dormida, com a calma imperturbavel das consciencias puras, li, como sempre faço, o vosso interessante jornal.

A repetição, conforme assevera Napoleão, é evidentemente a melhor figura de rhetorica, mas convém certamente não duvidar demais da intelligencia dos leitores.

Tudo o que poderia ser dito sobre o caso foi dito e redito e opportunamente a palavra caberá evidentemente ao Conselho e ao Governo para dizer onde está o verdadeiro interessa da Nação.

Brasileiro, vivendo nesta cidade ha 38 annos onde a minha familia reside ha 80, não precisaria, para o enorme circulo das minhas relações, contestar as vossas notas no que me diz respeito.

Os proprios membros do Conselho sabem perfeitamente quão respeitosa foi sempre a minha atitude e eu compreendo perfeitamente que o modo attencioso, sereno e claro, sem subentendidos injuriosos para ninguem, com que focalizo as questões não seja de agrado dos que preferem os methodos confusos que jámais adoptei.

Sou com toda estima.

David Haguenauer"

(Do "Correio da Manhã" de 4-10-935).

Afinal, a Liberdade

NA CASA DE CORRECÇÃO FOI HONTEM CELEBRADA A TOCANTE CERIMONIA DA ENTREGA DAS CADERNETAS DOS LIBERADOS CONDICIONAES — MANSO DE PAIVA CONSEGUIU, EMFIM, SUA AMBICIONADA LIBERDADE -- SOLTOS TAMBEM J. LUNA E EMILIO SCOVINO

Em cima: Manso de Paiva assignando o livro de actas. Em baixo: o major Nunes Filho entregando-lhe a caderneta liberatoria

Mais uma solennidade de livramento condicional realizou-se hontem, no salão de leitura da Casa de Correcção.

Uma assistencia regular compareceu, pois, não havendo convidados especiaes como das vezes anteriores, grande numero de pessôas que talvez desejassem assistil-a, deixou de comparecer.

Os presidiarios que obtiveram a liberdade foram Emilio Scovino, José Cavalcanti Lima e Manso de Paiva, autor da morte do senador Pinheiro Machado, cujo crime prendeu á attenção do publico durante muitos annos através de um noticiario sensacionalista.

A hora marcada para a tocante cerimonia o presidio da rua Frei Canéca estava num dos seus dias de grande vibração.

Uma espectativa de commovedora sympathia pairava em todos os semblantes, á hora em que ali estivemos.

O discurso pronunciado pelo dr. Lemos Brito, após a entrega das cadernetas aos presidiarios, foi uma peça oratoria de profunda psychologia social e deixou indeleveis sulcos de emoção, no sentimento de quantos presenciaram áquella cerimonia.

A SESSÃO

Sob a presidencia interina do dr. Lemos Brito, secretariado pelo dr. Armando Costa e tendo como membros, os drs. Miguel Salles, Pelico de Abreu, Heitor Carrilho, Machado Guimarães e Roberto Lyra, e com a presença do major Nunes Filho e do dr. Aloysio Neiva, reuniu-se hontem ás 16 1|2 horas, na Casa de Correcção, o Conselho Penitenciario do Districto Federal.

Foram entregues nesta sessão as cadernetas de livramento condicional concedidas pelo juiz da 6ª Vara Criminal, aos presidiarios Francisco Manso de Paiva, Emilio Scovino e José Cavalcante de Albuquerque Lima.

Manso de Paiva, como todos sabem, achava-se condemnado a 21 annos de prisão cellular, por ter assassinado no "hall" do Hotel dos Estrangeiros, em 8 de setembro de 1915, o dr. Pinheiro Machado, então um dos maiores vultos da politica nacional.

Tendo cumprido 20 annos e 26 dias de prisão foi-lhe concedido o livramento condicional.

José Lima, condemnado em 18 de março de 1926, por homicidio, á 16 annos de prisão e tendo cumprido mais de dois terços da pena obteve tambem liberdade.

O terceiro presidiario solto, foi Emilio Scovino, condemnado em 20 de julho de 1931 á 6 annos de prisão.

OUVINDO MANSO DE PAIVA

Depois das formalidades legaes, exigidas pela Justiça, Manso de Paiva trocou com o nosso redactor algumas palavras.

Eis em summa o que ouvimos do ex-presidiario, que teve o seu nome, alguns annos, em evidencia.

— "O senhor não póde calcular o que sinto. Depois de ter perdido duas vezes em vão o meu livramento condicional senti-me abatido.

Tentei pela terceira vez e fui bem succedido como vê, graças aos membros do Conselho Penitenciario e principalmente ao dr. Lemos Brito".

— Onde vae residir e trabalhar? perguntamos a Manso de Paiva.

— Por emquanto ainda nada decidi. Em minha permanencia de 20 annos aqui dentro aprendi duas profissões e espero exercer qualquer dellas. Quanto a minha residencia, não podendo sair do Districto Federal, residirei mesmo aqui, não tendo ainda local certo.

— Que acha de sua saude?

— Magnifica. Não tenho outras palavras que possa exprimir-me. Sinto-me, apesar de minha idade, um jovem.

— Sobre a causa que o trouxe aqui?

— Nada tenho a dizer.

E terminada esta phrase, Manso de Paiva, retirou-se, não dando tempo a que o batalhão de photographos presente apanhasse um instantaneo de sua chegada a rua.

SCOVINO E LIMA

José Lima respondendo as nossas perguntas, teceu os maiores elogios ao major Nunes Filho e a sua familia.

Scovino, o mais jovem dos libertados, irá residir com sua familia, em Campo Grande e tambem nos expressou o seu grande contentamento em voltar ao seio dos seus entes queridos.

Victima de uma quéda de bonde

O dr. Americo Capaniza, medico, branco, casado de 46 annos de edade, residente á rua Paulo de Frontin n. 103, ao tomar hontem, um bonde em movimento na avenida Mem de Sá, esquina com a de sua residencia perdeu o equilibrio, cahindo ao sólo.

Chamada a Assistencia foi o medico removido para o Posto Central, onde, depois de constatado ter o facultativo soffrido fractura do humero direito, foi necessariamente medicado, retirando-se a seguir para sua residencia.

Em Que Deu o "Anauê" de Antonio Ignacio de Jesus

O integralista respondeu-lhe á saudação com uma bofetada — Em scena a "solingem" e a policia — Os contendores foram levados para a Assistencia sendo um delles autuado em flagrante

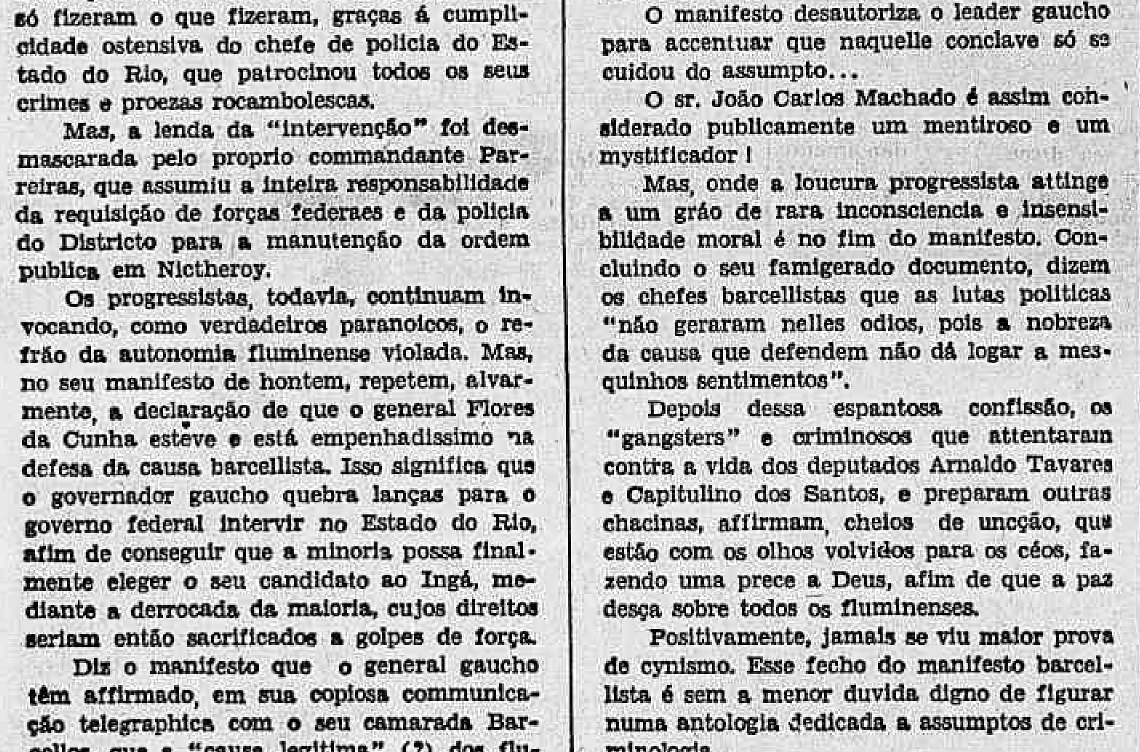

O criminoso prestando declarações ao delegado Piccorelli e escrivão, na delegacia do 5º districto policial

Mais uma scena de sangue teve por palco o já celeberrimo "Café Tiêté", ponto de passagem de "parasitas" e "caftens", que pululam no bairro da Lapa.

A de hontem, teve por "clou" um simples e singelo cumprimento integralista.

Dois amigos, sendo um defensor do "sigma" e outro, não, ao receber um "anauê", offendeu-se, resultando dahi ser quasi morto a navalha.

"O ANAUE"

Luiz Gonzales, preto, de 28 annos, solteiro, mechanico, brasileiro residente a rua do Mexico 23, achava-se parado no Largo da Lapa, com esquina dessa rua, apreciando o desfile do 3º Regimento de Infantaria, que se dirigia para o seu quarto á Praia Vermelha.

Surge da rua Maranguape, o seu amigo Antonio Ignacio de Jesus, branco, solteiro, com 40 annos, barbeiro e residente a rua Occidente 49, em Santa Thereza.

Sabendo este ser aquelle integralista, talvez por brincadeira, levantou o braço e cumprimentou-o com um "anauê".

Luiz, não gostando da brincadeira, depois de uma tróca rapida de palavras vibrou em Antonio, tremenda bofetada.

O aggredido, vendo que não poderia responder a aggressão, por ser um rapaz fraco, correu a Travessa do Mosqueira e entrando na barbearia situada no nº. 5, apoderou-se de uma navalha, pertencente ao official Antonio Marques, e voltou á procura de seu aggressor.

Este, que se achava entre innumeros "valientes" da redondeza, sentado em uma das mesas do "Café Tietê", percebendo a entrada de Antonio com a navalha na mão, atracou-se com elle.

Tremenda barafunda se originou, despertando a attenção do guarda-civil nº. 656, que correndo ao local e com o auxilio de seu collega 435, conseguiu separar os contendores, prendendo-os em flagrante.

Em vista de estarem ambos ensanguentados os guardas conduziram-nos á Assistencia, onde lhes foram prestados soccorros.

Luiz Gonzalez, que apresentava profundo ferimento no ventre e braço direito, depois de medicado foi para o Hospital de Prompto Soccorro.

Antonio, apresentando sómente ferimento contuso no supercilio esquerdo e escoriações generalizadas, depois de medicado, foi conduzido á delegacia do 5º districto, onde o dr. José Piccoreli fel-o autuar em flagrante.

Gonzalez, é um individuo de pessimos antecedentes. Entre as suas bravatas, conta com uma condemnação por furto de gazolina e outra, por ter aggredido certa occasião um seu desaffecto, com uma navalha cheia de dentes.

Já Antonio é um rapaz ordeiro, segundo apurou o delegado Piccorelli.

TINTA BRASILIA
TYPO OFFICIAL
A MELHOR

A data da Republica Portugueza

Será commemorada, com o maximo brilhantismo, pelas prestigiosas associações lusitanas que representam no Rio de Janeiro, a phalange rubra das aspirações de Democracia e de Liberdade, e que são o Gremio Republicano Português e o Centro Republicano Português Dr. Affonso Costa, a data maxima do regime que em 5 de outubro de 1910, ergueu Portugal ao logar que as suas tradicções historicas de ha muito reclamavam.

Não pouparam esforços, os directores dessas collectividades, para que essa commemoração attinja o realce a que fazem jús os fundadores da Republica Portugueza.

E assim foi convidado o dr. João Neves da Fontoura, brilhante parlamentar, leader da minoria na Camara dos Deputados, cujo talento oratorio, que lhe dá um logar primacial, na tribuna brasileira, fará realçar os meritos incontestaveis dos principaes democraticos e liberaes.

Para orador official foi convidado o sr. Alberto de Carvalho erudito jornalista da cidade de Braz Cuba.

Estará presente á cerimonia o audaz navegador aereo, tenente-coronel Sarmento de Beires, presentemente chegado ao Brasil, de regresso da missão que, perante a arma da aviação, na Republica Chineza, desempenhou durante algum tempo.

Reuniu-se hontem o Conselho da "Ordem do Merito Militar"

O PRESIDENTE HONORARIO CHANCELLER MACEDO SOARES ESTEVE PRESENTE

No Salão Nobre do Ministerio da Guerra, sob a presidencia do ministro João Gomes, com a presença do ministro das Relações Exteriores, chanceller Macedo Soares, presidente honorario; do chefe do Estado Maior do Exercito, general Pantaleão Pessoa e de dois officiaes graduados nomeados pelo presidente respectivo, reuniu-se hontem, ás 14 horas, o Conselho da Ordem do Merito Militar, de accordo com o art. 6º do respectivo regulamento.

Abertos os trabalhos, o presidente designou um official superior, graduado da ordem, para exercer as funcções do secretarado do Conselho.

Em seguida passou o Conselho, pelos seus legtimos componentes, a estudar as propostas que lhes foram apresentadas afim de appresental-os ou rejeital-os.

Do resultado desse estudo não foi dado publicidade, entretanto, estamos informados que existem numerosos candidatos que se julgam com direito a ser agraciados com as insignias da Ordem do Merito Militar, apesar de não preencherem os requisitos claros indispensaveis do art. 11 e suas alineas do Regulamento da Ordem, que diz:

Art. 11 — Para ser admittido na Ordem do Merito Militar, é indispensavel que o candidato proposto astisfaça as condições seguintes:

a) tenha pelo menos 10 annos de bons e effectivos serviços no seio do Exercito;

b) tenha se distinguido no ambito de sua classe pelo seu valor pessoal e dedicação ao serviço;

c) tenha prestado serviços relevantes ao Exercto ou á Segurança Nacional;

d) tenha demonstrado espirito de sacrificio, abnegação e heroismo em caso de salvação publica; e denodo, sangue frio, coragem e bravura na debellação de motins, revoltas ou em operações de guerra.

Paragrapho unico.| Sómente poderão ser propostos os candidatos que satisfizerem plenamente os requisitos dos itens, a, b e c, sendo preferidos á admissão na Ordem os que, além desses requisitos, possuirem os do item d.

Vae servir no Arsenal de Marinha do Pará

O titular da pasta da Marinha designou o capitão-tenente do Quadro de Machinistas Octavio Palhares de Pinho, para servir no Arsenal de Marinha do Estado do Pará.

O ESFORÇO ITALIANO PARA ENTRAR EM ADUA

A QUE'DA ESTA' IMMINENTE

A SITUAÇÃO MORAL E SANITARIA DAS TROPAS ITALIANAS

ROMA, 4 (Havas) — A entrada das tropas italianas em Adua, esperada para hoje á noite, devia ao que consta estar imminente.

Não se assignala ainda qualquer perda italiana.

E' classificada como fantasia a noticia de que o bombardeamento de Adua causou milhares de mortos.

A situação moral e sanitaria das tropas é excellente, ao contrario das informações tendenciosas divulgadas.

Os circulos officiosos recommendam cuidado contra as manobras que consistem em apresentar a acção italiana como contraria a todos os principios da humanidade. Assemelha-se a falsidade das noticias do bombardeamento dos hospitaes de Adua ás que affirmavam no inicio da Grande Guerra que os allemães cortavam as mãos ás crianças belgas.

UM COMMUNICADO ITALIANO SOBRE A AVIAÇÃO

ROMA, 4 — (Havas) — O ministerio da Imprensa e Propaganda distribuiu o seguinte communicado:

"As primeiras horas da manhã uma esquadrilha levantou vôo de sua base na Africa Oriental e attingiu o seu objectivo em Adua onde bandos armados abyssinios e tropas da guarnição local abriram violenta fuzilaria de metralhadoras e pequenos canhões anti-aéreos. A esquadrilha que era commandada pelo capitão Ciano respondeu immediatamente ao fogo depois de ter reconhecido que o centro mais importante da offensiva era Ghesi, onde foram lançadas varias bombas. Os apparelhos rumaram em seguida para Adigrat, deixando cair ali a sua carga de explosivos sobre grupos armados e fortificações, de onde partia nutrido tiroteio".

OUTRO COMMUNICADO ITALIANO

ROMA, 4 — (Havas) — O ministro da Imprensa e Propaganda communica que ás 10 horas a esquadrilha que tinha levantado vôo esta manhã regressou a Semara sem incidente.

"Outro telegramma declara: A decima quarta esquadrilha de bombardeio "Vesta di Leone" de que fazem parte os tenentes-pilotos Victorio e Bruno Mussolini, recebeu ordem de partir para uma missão além da fronteira. Pouco depois alçava vôo chefiada pelo commandante Tessole. O objectivo foi plenamente attingido e os apparelhos já regressaram ao aeroporto de Asmara".

ROMA, 4 — (Havas) — O ministerio da Imprensa e Propaganda distribuiu o seguinte communicado: "No dia 3, ás 5 horas, divisões do exercito, divisões de camisas negras e divisões de indigenas, para repellir a ameaça imminente da Abyssinia atravessaram a fronteira entre Barachitt e Meche.

Depois de ter vencido elementos de cobertura dos adversarios que não tinham sido retirados, como fôra annunciado em Genebra, as columnas avançaram sobre terreno difficil ao longo de uma linha afastada cerca de 20 kilometros da fronteira. A opposição das forças ethiopes não provocou luta. As populações aguardaram as tropas italianas nas entradas das aldeias agitando lenços brancos. A intendencia fez distribuir immediatamente viveres ás populações que se encontravam em extrema miseria.

A aviação realizou tres reconhecimentos tacticos e chegou além de Macale, proximo do rio Tacazo. Outras esquadrilhas lançaram boletins. Duas flotilhas de bombardeio que foram alvo de violenta fuzilaria de fogo de artilharia lançaram bombas sobre as forças ethiopes reunidas no redor de Adua e Adigrat.

A' noite, as tropas estacionaram nas posições attingidas. Pela madrugada, a marcha proseguiu em toda a linha.

" O general De Bono communicou por telegramma que o moral das tropas é muito elevado".

OS OBJECTIVOS ITALIANOS

ROMA, 4 (H.) — Os primeiros objectivos dos corpos expedicionarios italianos na Africa Oriental consistem em attingir a linha dita léste-oéste, que liga Assum, Adua e Adigrat, linha esta parallela á fronteira.

Sabe-se já em que circumstancias os fortes de Adua e Adigrat foram bombardeados pela aviação, ante-hontem. Adigrat é um forte italiano construido durante a campanha precedente da ethiopia e tomado depois pelos abyssinios, em cujo poder ficou desde então. A avançada italiana foi levada a effeito em tres columnas. Na vanguarda formava a cavallaria indigena erythréa, á qual se seguia a infantaria, apoiada pelos carros de assalto ligeiros. A investida foi protegida durante todo o tempo por aviões de reconhecimento. Hontem, de manhã, a fronteira da Erythréa com a Ethiopia foi atravessada pelos primeiros elementos da vanguarda italiana, depois de um periodo de 39 annos. As forças italianas achavam-se, então, no Tigré, cujo territorio foi outrora theatro de combates heroicos.

A TOMADA DE ADUA

ROMA, 4 (H.) — Espera-se nesta capital que as forças italianas já hoje possam attingir um dos pontos da linha de Adua e Adigrat, considerados como primeiro objectivo das operações. Assignala-se que o ponto de partida das columnas italianas em Barachit se encontra na extremidade da rêde de communicações construidas nos ultimos mezes. Esse ponto fica na curva cuja extremidade norte é Serrafe e cuja extremidade sul toca na fronteira, permittindo o trafego ininterrupto dos comboios de reabastecimento.

OS PONTOS OCCUPADOS PELOS ITALIANOS

ROMA, 4 (Havas) — Telegrammas recebidos nesta capital dizem que os italianos teriam occupado os planaltos de Drateclen de onde dominavam Adua e Aksum. As tropas italianas, segundo as ultimas informações, estavam na metade do caminho da fronteira de Adua.

As regiões comprehendidas entre Drateclen e Adua contam cerca de cinco e seis mil habitantes.

A marcha com destino a Adua effectua-se ao longo de estradas relativamente bôas. Entre a fronteira e Drateclen ha uma differença de nivel de 1.200 metros. A ultima parte do percurso é mais facil, pois Adua está apenas a 1.900 metros.

Não ha ainda detalhes sobre a resistencia opposta pelas tropas regulares ethiopes. Parece todavia que já houve choques importantes.

O BOMBARDEIO AEREO DE ADUA

ROMA, 4 (Havas) — Telegrammas officiaes procedentes de Asmara descrevem o bombardeio aereo de Adua e a actividade da esquadrilha de que fazem parte os filhos do Duce.

Um desses telegrammas datado de hoje declara: "Na noite de 2 para 3 do corrente, no aeroporto de Asmara, o capitão Galeazzo Giano, commandante da 15ª esquadrilha de bombardeio denominada "Disperata", hasteou a flammula negra com a fatidica caveira do generoso pelotão da acção de Florença e communicou ás tripulações reunidas da esquadrilha que ia ser effectuado pela manhã o primeiro vôo de guerra sobre Adua e Adigrat".

A TOMADA DE ADUA

ROMA, 4 (Havas) — Correm insistentes boatos de que as tropas italianas já entraram na cidade de Adua.

MANIFESTAÇÕES PATRIOTICAS EM ROMA

ROMA, 4 (Havas) — Annuncia-se que será realizada á noite uma manifestação patriotica em Roma para festejar a entrada das tropas italianas em Adua.

MAIS TROPAS ITALIANAS PARA A AFRICA

NAPOLES, 4 (Havas) — O paquete "Conte Biancamano", partiu para a Africa Oriental conduzindo 152 officiaes e 3.250 soldados.

DOIS INCIDENTES NA ABYSSINIA

ADDIS ABEBA, 4 (Havas) — O governo annuncia que se verificaram hontem dois incidentes.

Por um lado, o consul da Italia em Adua deixou o seu posto durante a noite sem conhecimento nem autorização do governo ethiope. Por outro lado, um telegraphista italiano de Makale deixou a sua residencia sem avisar o governo ethiope e ao partir incendiou a casa. A Legação da Italia declara nada saber quanto a este ultimo incidente.

Quanto ao consul da Italia em Adua, declara a Legação que lhe foi dada, de facto, ordem de partir hontem, mas com a recommendação de entrar antes em entendimento com as autoridades locaes e o Ministerio dos Negocios Estrangeiros. A Legação desmente, pois, que tenha havido incidente. Tambem desmente que tenha ordenado aos residentes italianos que partissem antes de 5 de outubro e accrescenta que os seis ultimos italianos que ainda se encontram nesta capital deixarão Addis Abeba pelo primeiro trem assim que tenham concluido os negocios que aqui os prendem.

A VIOLAÇÃO DAS FRONTEIRAS DA ABYSSINIA

ADDIS ABEBA, 4 (Havas) — O governo ethiope forneceu esta manhã pormenores trazidos por via aérea sobre a violação da fronteira attribuida hontem ás tropas italianas.

O governo precisa que nenhum encontro sangrento se verificou então e isso porque, de conformidade com a ordem recentemente dada pelo Negus para evitar incidentes ou provocações, as tropas ethiopes não occupavam a região invadida pelas tropas italianas.

Annuncia-se que os effectivos italianos que atravessaram a fronteira são numerosos, mas não se conhece a composição dos mesmos. As tropas italianas preparam actualmente terrenos de aterrissagem no territorio em que se encontram e estão construindo seis estradas em differentes direcções. Trata-se de preparativos para localizar a artilharia pesada e os entrincheiramentos.

O AVANÇO ITALIANO

ADDIS ABEBA, 4 (Havas) — Segundo informações vindas de Adua e Harrar, a penetração italiana está sendo feita por tres frentes e parece que o objectivo commum é a capital.

O avanço da columna Muhali parece que não encontra resistencia mas, a marcha da columna italiana no Ogaden e na região de Adua é mais difficil.

O grosso das tropas italianas vindas da Erythréa investe progressivamente na região comprehendida entre Adua, Axun (cidade religiosa da Abyssinia) e Adigrat. Os bandos ethiopicos calculados em cincoenta mil fuzis, sob o commando do Ras Seyonin, estão cedendo terreno.

A aviação não interveio hoje nesta região.

As tropas italianas, cinco divisões regulares de quinze mil homens cada uma, quatro divisões de camisas pretas, de dez mil homens cada uma e tres divisões indigenas com o total de vinte e quatro mil homens, progridem e organizam o terreno.

O PONTO DO PRIMEIRO CHOQUE

ADDIS ABEBA, 4 (Havas) — O choque entre as tropas do Negus e as forças italianas deu-se nas proximidades de Maibarya, entre Aksum e Adua.

Os italianos, que empregam carros de assalto e aviões de bombardeio, occuparam parte da collina de Shire.

AS BAIXAS ETHIOPES

ADDIS ABEBA, 4 (Havas) — Segundo informações procedentes de Harrar os ethiopes tiveram 2.000 mortos e numerosos feridos em combates que se teriam travado na região de Ogaden.

A SITUAÇÃO NA CAPITAL DA ABYSSINIA

ADDIS ABEBA, 4 (Havas) — Os estrangeiros residentes nesta capital estão tomando precauções na previsão de bombardeios aereos.

Estão sendo construidos abrigos nas legações da Inglaterra, França e Allemanha.

O Negus ordenou á administração das obras publicas a abertura de subterraneos em differentes pontos da cidade. Toda a artilharia anti-aerea disponivel foi concentrada na estação da estrada de ferro.

A Abyssinia Em Plena Guerra!

Assegurando a Vida da Representação Diplomatica e Consular Italianas

Soldados Italianos partindo para a Africa

ADDIS ABEBA, 5 — Serviço especial — Permanece interdictada a séde da Legação da Italia nesta capital. O Negus acaba de dar ordens para ser reforçada a guarda do palacio onde se encontra o ministro da Vinci. Foram ameaçados de fuzilamento os elementos mais exaltados que pretendiam invadir a séde da Legação. Um funccionario do Ministerio do Exterior declarou-me que Haile Selassie não permittirá que o ministro da Italia seja maltratado, pois é esta uma opportunidade de demonstrar que os ethiopes não desconhecem a pragmatica diplomatica.

Os passaportes do ministro da Italia já se acham promptos. Não se sabe, porém, quando poderá o conde da Vinci partir para Djibuti, devido ao temor de um attentado na estrada de ferro que liga esta capital a Djibuti, capital da Somalia franceza.

Informa o ras Seyoun que deteve o consul da Italia em Adua no momento em que aquelle funccionario se retirava em direcção á Erythréa. Num radio que o Negus acaba de receber, o ras Seyoun assegurou que o consul italiano em Adua se encontra sob sua protecção pessoal e tratado com a consideração que seu cargo merece.

Acha-se formado na estação desta capital o trem especial que deverá conduzir o ministro da Italia a Djibuti. Todo o pessoal do trem se acha a postos. Guarda-se, porém, absoluto sigillo sobre a hora da partida do mesmo. Na plataforma, usando seus uniformes de gala, estão os officiaes ethiopes que deverão commandar a tropa que escoltará até a fronteira o conde da Vinci e os funccionarios da Legação.

A SITUAÇÃO EM ADUA

ADDIS ABEBA, 4 — Serviço especial — 50.000 ethiopes estão concentrados em Adua, onde se espera venha a travar-se o primeiro grande combate. Os italianos avançam penosamente através o terreno hostil.

A cidade está vivendo momentos de intenso nervosismo.

O ras commandante da praça, em virtude dos estragos causados pelo intenso bombardeio aereo, intimou os velhos e as crianças a abandonarem a cidade e a procurar refugio nas montanhas. Entre os 50.000 soldados que guarnecem a praça contam-se numerosas mulheres, que empunham seus fusis e seus facões com a mesma desenvoltura que os homens.

No momento em que telegrapho as sentinellas avançadas trocam tiros com a vanguarda das tropas italianas.

O CORREIO ABEXIM E A ACTIVIDADE DOS JORNALISTAS

ADDIS ABEBA, 5 — Serviço especial — Ha poucos dias, encontravam-se em Addis Abeba exactamente cem jornalistas estrangeiros. Hoje ha apenas sessenta. Os demais partiram para as frentes de combate. O Departamento de Correios e Telegraphos não dá vasão ao serviço dos correspondentes jornalisticos, que contrataram varios mensageiros, que substituem os telephones, os quaes funccionam pessimamente neste momento e estão sendo severamente controlados.

No momento em que telegrapho chega a noticia de que o primeiro avião italiano acaba de ser abatido pelos ethiopes.

O telegraphista, quebrando o sigillo telegraphico, que aqui não se cultiva muito, informa-me que chegaram noticias de Adua communicando que os italianos voltaram a bombardear a cidade, onde reina verdadeiro panico, pois os guerreiros do Negus ainda não se habituaram com o ronco dos aeroplanos.

ADDIS ABEBA, 4 (Havas) — A população mantém-se calma não obstante os acontecimentos de hontem e a eventualidade de hostilidades imminentes.

As tropas continuam affluindo á capital. Chegaram de Djimma 1.800 homens. Na direcção das provincias occidentaes foram enviados caminhões carregados de munições.

AINDA O BOMBARDEIO AEREO DE ADUA

ADDIS ABEBA, 4 — (Havas) — A legação da Italia desmente que as bombas lançadas sobre Adua tenham attingido a população civil, accrescentando que o hospital que pretendem tenha sido destruido pelo bombardeamento nem mesmo existe.

Accrescenta que está sem noticias ao consul em Adua, que o governo ethiope declara detido naquella cidade, esclarecendo que elle telegraphou pessoalmente as forças italianas, depois do primeiro raid aéreo, pedindo para cessarem o bombardeamento, no caso em que tivesse por fim exercer represalias pela sua detenção, visto que estava sendo bem tratado.

De resto, as autoridades e a população estão tratando com cortezia os ultimos membros da colonia italiana que ainda se encontram nesta capital.

O MUNDO EM Face da Guerra

Precauções e Protestos

MEXICO, 4 (Havas) — O grupo de deputados da esquerda apresentará á Camara um projecto para a boycotagem das mercadorias italianas e visando a prohibição do transporte dos productos necessarios ás industrias de guerra, com destino á Italia.

Os representantes de Vera Cruz e Tamaulipas pediram já ás organizações operarias das empresas petroliferas e de transportes que se recusem a embarcar petroleo com destino á Italia.

A ATTITUDE DOS TRABALHADORES MEXICANOS

MEXICO, 4 (Havas) — A Confederação Geral dos Trabalhadores e Camponezes approvou uma resolução solicitando ao Comité Nacional de Defesa do Proletariado, o qual agrupa a maioria das organizações operarias do paiz, que proclame a grève geral no Mexico, por 24 horas, em signal de protesto contra a Italia e a sabotagem das empresas italianas que apoiam o sr. Mussolini, além do boycote das mercadorias italianas.

A Confederação pedirá ao governo do Mexico que, como membro da Sociedade das Nações, tome parte nas medidas de sancção contra a Italia e prohiba as transacções e actividades que contribuem para favorecer o governo italiano na guerra.

UMA EXPEDIÇÃO SUECA A' ABYSSINIA

STOCKOLMO, 4 (H.) — Nos circulos bem informados assegura-se que já foram escolhidos os membros da expedição da Cruz Vermelha Sueca á Ethiopia. A expedição, cuja partida dependerá da evolução da situação internacional, será composta de tres medicos e seis enfermeiros, que terão a collaboração de tres medicos suecos residentes na Abyssinia.

A ATTITUDE DOS TRABALHISTAS INGLEZES

LONDRES, 4 (Havas) — O conselho nacional do Partdo Trabalhista, que compreende o Congresso das Trade Unions e o partido trabalhista parlamentar, acaba de reclamar a convocação antecipada do parlamento.

"O Conselho Nacional — accentua a declaração a proposito publicada — julga que o parlamento deveria ser convocado sem demora afim de que o governo informe a Camara dos Communs das medidas tomadas e que tenciona tomar por intermedio da Sociedade das Nações afim de acabar com as hostilidades".

A declaração protestou egualmente contra "a abertura de hostilidades na Ethiopia" e exprime "o horror do Conselho Nacional ante a acção do governo italiano."

O JAPAO OBSERVA

TOKIO, 4 (H.) — O jornal "Asahi" annuncia que o Ministerio dos Negocios Estrangeiros deu aos representantes do Japão no exterior instrucções no sentido de que acompanhem com attenção o desenvolvimento do conflicto italo-ethiope. O jornal insiste em que o governo nipponico não julga necessario precisar a sua attitude no tocante a certas hypotheses como a da applicação das sancções de que se cogita nos meios ligados á Sociedade das Nações.

OS COMMUNISTAS AMERICANOS

NOVA YORK, 4 (Havas) — Em resolução adoptada na reunião que realizaram, á noite, no Madison Square Garden, com grande concurrencia, as organizações communistas promettem apoiar a Ethiopia contra a Italia fascista.

PROTECÇAO AOS AMERICANOS EM ADDIS ABEBA

WASHINGTON, 4 (Havas) — O sr. Cornelius van Engert, encarregado de negocios dos Estados Unidos, em Addis Abeba, notificou ao departamento de Estado que insistiu para que quatro mulheres e seis crianças norte-americanas deixassem a capital ethiope pelo primeiro trem.

A AGITAÇÃO DOS ITALIANOS NO EGYPTO

CAIRO, 4 (A. B.) — Grande excitação causaram entre os 60.000 italianos que vivem no Egypto as noticias annunciando que haviam definitivamente rebentado as hostilidades entre a Italia e a Abyssinia.

Muitos subditos italianos, receando que mais cedo ou mais tarde outros paizes possam se envolver no conflicto, estão considerando sériamente um pedido para a naturalização egypcia, desde que no caso do Egypto entrar na guerra, toda a propriedade dos italianos provavelmente será confiscada.

Numerosos outros italianos começaram a se transferir para a Suissa, onde se consideram absolutamente seguros.

Estatisticas compiladas pelo Banco do Cairo, mostram que o capital fugitivo já attinge a varios milhões de libras esterlinas.

OS INGLEZES EM MALTA

VALETTA, 4 — (Havas) — Em vista das circumstancias actuaes o governo britannico resolveu prolongar a permanencia do almirante Fisher, commandante da frota do Mediterraneo, em Malta, a despeito de haver expirado o praso fixado para a sua estada na ilha.

Annuncia-se, de outro lado, que avião italiano da linha Roma-Malta-Tripoli não chegou á escala de Malta por ter o apparelho precedente vôado sobre zonas prohibidas.

Informa-se que os ensaios de defesa passiva contra aviões deu resultados satisfactorios. Ao mesmo tempo foi reparada a rodovia circular da estrada para facilitar a circulação de caminhões munidos de projectores para illuminar immediatamente o mar e a terra.

O Enthusiasmo dos Italianos Pela França

A IMPONENTE MANIFESTAÇÃO POPULAR DE HONTEM A NOITE

ROMA, 4 (Havas) — O representante diplomatico da Ethiopia, nesta capital, Afawork Gabre Jesus, declarou hoje: "Pensava poder deixar a Italia no começo das hostilidades, mas as tropas italianas atravessam as fronteiras, sem declaração de guerra, e nenhuma communicação me é feita a respeito da minha situação particular na Italia. Penso partir dentro de alguns dias. Embarcarei num navio que faça escala em Djibuti se houver sido cortada a linha ferrea para Addis Abeba."

O ministro da Ethiopia, que fez parte dos estudos na Italia é casado na Italia e ahi tem quatro filhos nascidos, accrescentou que tem recebido raras communicações do seu paiz e que está ha muito tempo afastado de qualquer contato com as autoridades fascistas, motivo pelo qual reside actualmente no terceiro andar de um immovel no quarteirão Mazzini, á margem esquerda do Tibre.

Declarou ainda que o seu filho termina os estudos em Addis Abeba, que a sua filha Maria se casou com um italiano e que os dois filhos mais moços estudam na Italia.

Disse, por fim, recear que os seus interesses particulares fossem prejudicados pelos actuaes acontecimentos visto que as autoridades italianas poderiam confiscar as terras e o gado que possue na região de Asmara.

Djibuti Não Tem Noticias da Guerra!

DJIBUTI, 4 — (Do enviado especial da Agencia Havas) — Por mais paradoxal que pareça, ignora-se nesta cidade tudo de acontecimentos tão proximos. O telegrapho e o radio parecem inexistentes. Apenas dois navios ancorados no porto procuram captar raras mensagens.

As noticias sobre a mobilisação ethiope e a abertura das hostilidades foram conhecidas por mero acaso, mas nenhuma impressão causaram nos indigenas que continuam normalmente nas suas occupações.

A feira de camellos realizou-se hoje como habitualmente, na Praça Occidental. O "Bougainville" que se destina á China aguarda calmamente a chegada de 800 atiradores de côr esperados domingo.

A colonia italiana, composta de pequeno numero de residentes, e a colonia ethiope muito mais numerosa, não recebem igualmente noticias por intermedio dos respectivos consulados.

A unica preoccupação seria consiste na eventualidade de ser cortada a linha ferrea Addis-Abeba por onde são transportados quasi todos os productos necessarios á vida da cidade.

Djibuti, centro desprovido de navegação, na arida colonia franceza da "Costa dos Somalis" receia ver-se privada de carne e legumes, principalmente de uma especie de couve que os indigenas são grande apreciadores.

De outra parte a administração dos caminhos de ferro procede activamente á remessa de material para effectuar as reparações que possam ser necessarias.

A Penetração Italiana na Abyssinia

OS COMBATES EM TORNO DE ADUA — A FRANÇA NÃO QUER AS SANCÇÕES MILITARES — O MOVIMENTO NO MUNDO EM FACE DA GUERRA

O serviço italiano dos pelotões de soccorro ás populações flagelladas pelos gazes asphyxiantes fazendo exercicios com uma ambulancia

OS ITALIANOS AVANÇAM

A BOLSA DE PARIS ESTA' TRANQUILLA COMO O ESPIRITO PUBLICO

Um aspecto de Paris no momento internacional

PARIS. 4 (H.) — "Os italianos avançam", "Adua é bombardeada", são noticias que estouram em Paris como bombas. Os jornaes, com enormes epigraphes são arrebatados em successivas edições. Um velho "camelot" declara que nunca, na sua vida, vendeu tanto "papel". Nos terraços dos cafés, apinhados, trocam-se conversações entre desconhecidos, que discutem os acontecimentos para nunca mais se encontrar.

Mas a grande cidade conserva inteira calma. E' geral a convicção de que a guerra será curta e localizada. A propria bolsa, que é o meio mais sensivel e mais nervoso, escapou á febre e á desordem.

Deante de uma velha habitação da rua Riche, no quarteirão de Passy, alguns homens discutem em frente da Legação da Ethiopia. Ao fundo de um corredor vê-se um busto do Negus, e abre-se uma sala modesta, estilo Luiz XV, com os dourados já um tanto passados. A' mesa secretaria um funccionario informa que s. ex. o "bedjirond" Tecle Hawariate, ministro da Ethiopia, não é visivel, por estar recolhido á sua residencia particular, onde se entrega a preces pelo seu paiz. O funccionario da Legação interrogado sobre a situação limita-se a "manifestar a sua confiança em N. S. Jesus Christo". Ao deixar a Legação, um homem corpulento, de côr, condecorado, perguntava como poderia engajar-se no exercito abexim e, deante da resposta evasiva obtida, retirava-se com um dar de hombros.

Pouco depois estamos deante de um grande mappa colorido, onde ainda se traçam claramente as fronteiras da Erythréa, Somalia e Ethiopia, na Casa dos Italianos e do Fascio. Em menos de tres minutos uma moça e dois jovens interrogam como poderiam adherir ao fascio. Um funccionario informa que foram recebidas mais de 50 adhesões em dois dias, e que os proprios inimigos até hontem do regime fascista vinham offerecer o seu concurso no momento em que a patria estava em perigo e envolvida numa batalha decisiva. No mesmo instante entra uma joven que agita um jornal em que se lê a noticia da victoria italiana em Adua. Ha gritos de alegria e olhos que se marejam de lagrimas. Logo, os vinte presentes levantam os braços e entôam o hymno "Giovennezza".

O publico francez evita tomar partido directamente. E' sabido que uma centena de intellectuaes, entre os quaes os academicos Pierre de Nolhac, Maurice Donnay, Henry Bordeaux, Louis Madelin, Georges Lecomte, Edouard Estaunié, Louis Bertrand, André Chaumieix, Abel Bonnard, André Bellesort, Claude Ferrére e Abel Hermant lançou um manifesto em pról da defesa do Occidente e contra todas as sancções susceptiveis de desencadear a guerra.

"Este conflicto fratricida — escreve o manifesto — não seria sómente um crime contra a paz, mas tambem um attentado imperdoavel contra a civilização occidental, contra o unico futuro que valha, hoje como hontem, aberto ao genero humano."

Deve noticiar-se que á mesma hora realizaram-se quatro comicios a favor da defesa da Ethiopia com a presença de cerca de 10.000 pessoas, e por iniciativa do ex-ministro Pierre Cot e do professor Paul Dangevin.

A' noite, grupos de estudantes da direita, e outros da esquerda, tentaram organizar grandes demonstrações nos boulevards, que se realizaram sem incidentes dignos de nota. Em certos momentos, os manifestantes se confundiam e apenas se ouviam os gritos de "abaixo a guerra".

A CAPITAL DA RAINHA DE SABA' EM PERIGO

DEPOIS DA CONQUISTA DE ADUA — A SITUAÇÃO NA ABYSSINIA

ADDIS ABEBA, 4 — (A. B.) — Após a tomada de Adua, facto ainda não officialmente confirmado, o avanço italiano se encontra, segundo as ultimas informações, sobre a cidade de Akeur, uma das mais antigas da Abyssinia e que dizem ter sido a capital da Rainha de Sabá.

Referindo-se ás operações de Adua, alguns relatorios declaram que a guarda avançada italiana já conseguiu capturar aquella cidade, cujo nome está associado ao maior desastre da historia colonial italiana. Despachos officiaes abyssinios meramente dizem que a luta continua em progresso ao norte de Adua, entre esta e a fronteira da Erythréa, sendo pesado o ataque italiano. A importancia attribuida a essa luta é demonstrada pelo facto de que hoje pela manhã a aviação abyssinia abandonou Addis-Abeba. As tropas italianas emprehenderão o estabelecimento de uma communicação entre a Erythréa e a Somalia Italiana, ganhando assim o controle da estrada de ferro Djibouti e cortando o accesso abyssinio ao mar. Acredita-se que os abyssinios pretendem deixar os italianos penetrar o maximo possivel no territorio, ao norte, antes de tomar a contra-offensiva.

O Ras Khesa, um dos mais habeis generaes abyssinios, se acha no momento avançando na provincia do Tigre, á frente de 300.000 homens. Declara-se que o Ras Kassa fugirá ante os italianos até uma distancia de 100 milhas, enfrentando-os depois na selvagem região montanhosa, cheia de innumeraveis gargantas, precipicios e desfiladeiros, com numerosas cavernas, nas quaes, se diz, os abyssinios acumularam vasta quantidade de armas e munições, bem como alimentos.

A França Responde á Inglaterra

E' CONTRA AS SANCÇÕES MILITARES

O bloqueio fica assim excluido

PARIS, 4 — (Havas) — Na reunião de hoje do conselho de ministros, na qual o sr. Laval expôz a sua acção em Genebra, os membros do governo se manifestaram unanimemente de accôrdo com o presidente do conselho sobre a posição actual e futura da França em face da Sociedade das Nações e em face do conflicto italo-ethiope e reaffirmaram a sua inteira confiança na actuação do sr. Laval nas negociações de Genebra.

Foi distribuido um communicado concebido nestes termos: "o sr. Laval expôz aos seus collegas a situação internacional, especialmente as deliberações da Sociedade das Nações e fez approvar pelo conselho os termos da resposta do governo francez á consulta do governo britannico".

A reunião do Conselho, que durou tres horas, terminou ás 18 horas e 10.

A ENTREGA DA RESPOSTA

PARIS, 4 — (Havas) — O texto da resposta do governo francez á pergunta britannica sobre a attitude da França em caso de conflicto no Mediterraneo foi transmittida ao embaixador de França, em Londres, sr. Charles Corbin, que o entregará ao Foreign Office.

OS TERMOS DA RESPOSTA

PARIS, 4 — (Havas) — O conselho de ministros depois de ouvir longa exposição do sr. Pierre Laval sobre a situação criada pelo conflicto italo-ethiope esteve plenamente de accôrdo para rejeitar toda idéa de sancções militares contra o aggressor.

O conselho não duvida que esta opinião seja partilhada pela unanimidade dos paizes representados em Genebra e principalmente pela Grã Bretanha.

O sr. Laval expôz, de outro lado, as medidas de natureza economica, que, por sua parte, estaria disposto a subscrever e que são automaticamente postas em vigôr contra o aggressor assim que este seja designado.

Estas sancções vão da recusa de creditos á prohibição da exportação de armas, materias primas necessarias ás industrias de guerra, e, em ultimo caso mesmo a restricção ou suspensão de compras no paiz declarado responsavel.

Fica excluida a eventualidade de um bloqueio, considerado medida de ordem militar.

E' certo, de outro lado, que o mechanismo da coerção deve ser graduado no tempo e progressivo. Ademais a delegação franceza esforçar-se-á por prolongar o mais possivel afim de que se possa exercer uma acção conciliatoria tendo em vista a cessação das hostilidades e a solução pacifica do conflicto.

LIVRARIA ALVES
Livros collegiaes e academicos

FERIDAS? ESPINHAS?
ELIXIR DE NOGUEIRA

O bloqueio inglez

TANGER, 4 (Havas) — Annuncia-se que dois destroyers inglezes approximaram-se pela manhã, perto de Gibraltar do paquete francez "Chella" procedente de Marselha e interrogaram o commandante deste.

Depois de pedir informações sobre a procedencia, a natureza e o destino da carga do navio, os dois vasos de guerra tinham-lhe permittido proseguir viagem.

TANGER, 4 (Havas) — Informações de ultima hora precisam que os destroyers britannicos não revistaram o paquete "Chella" procedente de Marselha mas limitaram-se a interrogar o commandante sobre a nacionalidade, a origem e o destino do paquete, tal como procede frequentemente a marinha ingleza.

TANGER, 4 (Havas) — Um outro navio, "Ouemellah", ao passar tambem, mais tarde, nas proximidades de Gibraltar, foi cercado pelos mesmos destroyers inglezes que interpellaram o paquete francez "Chella".

Os vasos de guerra britannicos limitaram-se a fazer certas investigações da distancia e depois deixaram o "Ouemellah" continuar sua viagem.

Os Bombardeios da Aviação Italiana

ADDIS ABEBA, 4 (Havas) — Os aviões italianos bombardearam a fronteira de Jamadia, perto da Erythréa, ferindo seis pessoas.

Foram tambem bombardeados os postos de Korabe e Guerlogube, em Ogaden, onde as estações radiotelegraphicas sofferam grandes damnos.

Não houve victimas.

A Acção da Diplomacia Italiana

CONFERENCIAS EM LONDRES E EM PARIS

LONDRES, 4 (Havas) — O secretario de Estado dos Negocios Estrangeiros, sir Samuel Hoare, recebeu, ás 15 horas, em audiencia especial o embaixador da Italia nesta capital, sr. Dino Grandi.

LONDRES, 4 (Havas) — A entrevista do ministro dos Negocios Estrangeiros com o embaixador da Italia durou tres quartos de hora.

Logo a seguir o Foreign Office recebeu o sr. Ray Atherton, conselheiro de Embaixada dos Estados Unidos.

LONDRES, 4 (Havas) — Attribue-se grande importancia á conferencia que o sr. Dino Grandi, embaixador da Italia, terá á tarde com sir Samuel Hoare, titular do Foreign Office. Affirma-se que o embaixador italiano tratará com o ministro britannico da situação criada pela guerra italo-ethiope. Considera-se, entretanto, difficil que surjam novas suggestões italianas capazes de encaminhar o conflicto para uma solução pacifica, a menos que o governo de Roma, não feche as portas á acção diplomatica, de que dependerá, um dia, a conclusão da paz.

PARIS, 4 (Havas) — O embaixador da Italia, o sr. Victorio Cerrutti, foi recebido pelo sr. Laval esta manhã, antes da reunião do Conselho de Ministros.

PIANOS BECHSTEIN

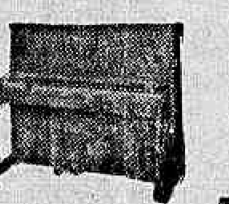

A LONGO PRAZO
GRANDE "STOCK"
Unico agente
A. MATIAS

RADIOS NOVOS
De todas as marcas e de todos os preços
A longo prazo
A. MATIAS

123 — AVENIDA RIO BRANCO — 123

AS TROPAS ABEXINS

OS CONTINGENTES MOBILIZADOS — 1.100.000 HOMENS EM PE' DE GUERRA

ADIS-ABEBA, 4 (A. B.) — A mobilização geral abyssinia se encontra em seu apogeu, estando esta capital repleta de soldados em transito, para varios destinos.

Tropas de élite, pertencentes á organização politica conhecida sob o nome de "Mehel Sefari", cujo principio fundamental é a absoluta lealdade para com o imperador, seguiram hontem para o "front", emquanto que novos destacamentos, num total de cerca de .... 100.000 homens, se acham agora em processo de formação.

O total das forças disponiveis em virtude da ordem de mobilização geral attinge a 1.100.000 homens, consoante informações divulgadas pelos circulos officiaes de Addis-Abeda, 250.000 homens comporão o exercito do norte, sob o alto commando do Ras Kassa, que tem o quartel general em Gondar. A E'ste do rio Takase, o Ras Seyoum, com 200.000 homens, é o commandante em chefe do sector Adua-Makale. Um exercito de 150.000 homens encontra-se no sector adjacente, está commandado pelo governador de Makale, Dedjas Haile Selassie Gugsa. As tropas da provincia de Wallo, particularmente ameaçadas pelo avanço italiano, estão sob o commando pessoal do ministro da Guerra, Ras Moulougeta, assistido pelo principe herdeiro, que é o governador desa provincia.

O ministro da Guerra e o principe receberam instrucções do imperador para sustentarem a linha de defesa de Aussa e das provincias Dankali. Os abastecimentos de armas e munições, dizem são sufficientes para dois annos.

OS COMBATES Em Aksum-Adua

O GROSSO DO EXERCITO ETHIOPE NÃO ENTROU AINDA EM ACÇÃO

ADDIS-ABEBA, 4 (Havas) — O consulo da Italia em Dissie chegou hoje á tarde a esta capital, tendo declarado que as regiões que atravessára se encontravam calma.

O Negus, conquanto de excellente moral, mostra-se indignado, e considera revoltante que a Italia inicie uma aggressão, ao passo que a Ethiopia protege cortezmente os subditos italianos.

A batalha desenvolve-se intensamente na linha Aksum-Adua, resistindo os ethiopes encarniçadamente. O grosso do exercito ethiope, commandado pelo "ras" Seyoum não entrou em acção. Só uma divisão, ás ordens do general Woelde Gabriel, subalterno do "ras" Seyoum, está actualmente em contacto com o inimigo.

Os italianos iniciaram a acção com infantaria, artilharia, tanks e aviões. A cavallaria não entrou em ação. As esquadrilhas mantém um bombardeamento incessante.

Os ethiopes julgam que os italianos contam acima de tudo com a aviação, segundo observações feitas nos primeiros combates. Ao que consta os ethiopes não estão desmoralizados, contando com o exito da sua infantaria.

As espheras governamentaes não demonstram qualquer appreensão sobre a unidade politica interna da Ethiopia, que os folhetos de propaganda lançados pelos aviões procuram romper.

A Sociedade das Nações e a Guerra

AS CONFERENCIAS DO SR. EDEN

GENEBRA, 4 (Havas) — Prosegue activamente a troca de telegrammas entre Roma e Addis Abeba, de um lado, e a Sociedade das Nações, do outro lado. Pela manhã o secretario do Instituto communicou as duas primeiras notas procedentes de Addis Abeba e Roma. Na primeira o governo ethiope declara que "toma conhecimento da confissão de responsabilidade pela aggressão, por parte do governo da Italia". A Italia, por sua vez, desmente certas noticias transmittidas da capital abyssinia.

Sr. Salvador Madariaga

A nota do governo de Addis Abeba declara "responsabilizar a Italia pela invasão da provincia de Agane e o bombardeio de cidades abertas "que occasionou o massacre de mulheres e crianças e a destruição de um hospital que tinha visiveis as insignias da Cruz Vermelha". O governo ethiope recorda que em resposta ás suas solicitações, no sentido da pendencia ser submettida á arbitragem, o governo da Italia intensificára os preparativos de guerra, iniciados com a remessa de tropas e armamentos para a Africa, em agosto de 1934. Accentua que o governo italiano repelliu todas as propostas pacificas e deu inicio, hontem, á effectivação de suas ameaças, abertamente proclamadas, de conquistar a ethiopia desarmada.

"Apesar da brutalidade flagrante da aggressão italiana, que collocou o exercito ethiope na obrigação de defender o seu territorio contra o invasor, o governo imperial, conclue a nota, renova presentemente a sua firme vontade de collaboração com o Conselho da Sociedade das Nações no quadro das estipulações do Pacto".

A CONFERENCIA ENTRE EDEN E MADARIAGA

GENEBRA, 4 (Havas) — O sr. Anthony Eden conferenciou esta manhã com o sr. Salvador Madariaga que pôz o ministro britannico a par da marcha dos trabalhos do Comité dos Treze.

OUTRAS CONFERENCIAS

GENEBRA, 4 (Havas) — Prevê-se nos circulos da Sociedade das Nações que a assembléa será convocada provavelmente na proxima quarta-feira.

O secretario geral, sr. Avenol, e o sr. Anthony Eden, delegado britannico, conferenciaram hoje, tendo ficado de accôrdo sobre o processo a adoptar, na reunião de amanhã do Conselho da Sociedade das Nações.

O sr. Eden tomou parte nos trabalhos do sub-comité, que está acabando de elaborar o relatorio que será discutido amanhã pelo Conselho.

Sr. Anthony Eden

AOS HOMENS JUSTOS E EQUITATIVOS

A Proclamação do Governo da Ethiopia

LONDRES, 4 (Havas) — A Legação da Ethiopia publicou hoje á noite uma proclamação "chamando a attenção dos homens justos e equitativos da Grã-Bretanha e de todos os paizes, para a subita invasão do territorio abyssinio pela Italia, cujos soldados iniciaram a sua obra de massacre, bombardeando aldeias pacificas, matando mulheres e crianças e destruindo o hospital da Cruz Vermelha de Adua."

A proclamação accrescenta: "Não proclamamos isto com o fim de fazer intervir as nações pela força em nosso favor, visto que prefeririamos soffrer os horrores e as selvagerias da guerra moderna a ver outros povos pacificos implicados por sua vez. Desejamos apenas um julgamento imparcial de todos os homens e de todas as mulheres honestos e justos do mundo inteiro."

"Agradecemos do fundo do coração á Grã-Bretanha — conclue o documento — pelo seu apoio determinado e pedimos a Deus para ajudar os bravos soldados ethiopes a defender a sua patria bem amada."

DIARIO CARIOCA

EXPEDIENTE

Propriedade da S. A. DIARIO CARIOCA

DIRECTORES:
Horacio de Carvalho Junior
J. B. Martins Guimarães

CHEFE DA REDACÇÃO:
Danton Jobim

Endereço telegraphico: DIARIO CARIOCA — Telephones: Direcção, 22-3035 — Administração, 22-3023 — Redacção, 22-1559 e 22-2922 — Officinas, 22 0824 — Assignaturas, 22-3023 — Gravura 22-1785

PUBLICIDADE — 22-3018

ASSIGNATURAS:

Para o Brasil:		Para o exterior:	
Anno	50$000	Anno	80$000
Semestre. . .	30$000	Semestre. . .	45$000

Venda avulsa: Capital, $200; interior, $300; Aos domingos, $200 — Interior, $300

São cobradores autorizados os srs. Lourenço Amaral e J. I. de Carvalho.

CORRESPONDENCIA

Toda a correspondencia com valor ou sobre assumptos que entendam com assignaturas e outros de interesse da administração deve ser dirigida ao gerente do DIARIO CARIOCA.

O TEMPO

Districto Federal e Nictheroy — Tempo: ameaçador, passando a instavel; chuvas. Temperatura: em declinio á noite e ligeira ascensão de dia. Ventos: de sul, com rajadas, bastante frescas.

Estado do Rio de Janeiro — Tempo: ameaçador, passando a instavel; chuvas, salvo a léste, onde será ameaçador com chuvas. Temperatura: em declinio á noite e ligeira ascensão de dia, salvo a léste, onde será estavel.

Estados do Sul — Tempo: perturbado com chuvas em S. Paulo, melhorando no Paraná e bom, nublado nos demais Estados. Temperatura: estavel á noite e em elevação de dia. Ventos: de sul, com rajadas, muito frescas.

Trajecto Rodoviario Rio - São Paulo — Tempo: ameaçador, passando a instavel; chuvas. Temperatura: em declinio á noite e em elevação de dia. Ventos: do quadrante sul, com rajadas, bastante frescas.

TOPICOS

UM ORADOR SACRO NA CAMARA MUNICIPAL

Um dos mais notaveis oradores da Camara Municipal é o sr. Jansen Muller. Esse vereador fala todos os dias. Por qualquer motivo, dá amplitude á sua oratoria faminta dos applausos da platéa. E, quando o sr. Muller abre as valvulas da sua rhetorica flammejante, toda a Camara fica embasbacada, fascinada pelos arroubos das idéas do bravo representante do Partido Autonomista.

Ante-hontem discutia-se, em plenario, um projecto que manda abrir um credito de novecentos e setenta e dois contos de réis para pagar os subsidios dos intendentes depostos por força do movimento revolucionario victorioso em outubro de 1930.

Esse projecto, como está redigido, é francamente, positivamente, immoral. Immoral e escandaloso. O sr. Jansen Muller, occupando a tribuna para discutir o referido projecto, fez um daquelles discursos memoraveis, no decorrer do qual teve essa expressão: "Creio que, neste recinto, não devem ser arguidos de moralizadores ou immoraes os projectos apresentados, ao menos, repito, como deferencia, consideração e attenção para com os que os subscrevem. Repito que tal não se deve fazer, ao menos em respeito á sociabilidade que deve existir entre nós, principalmente a christã, que faz com que os homens se approximem no amplexo suave da religião, tendo os olhos e o coração voltados para Deus!"

Estas ultimas palavras provocaram uma profunda impressão no recinto da Camara. O sr. Maggioli não continha as lagrimas e batia nos peitos, contricto, pronunciando as celebres palavras: "mea culpa, mea culpa, mea maxima culpa". O sr. Frederico Trotta indagava do sr. Attila Soares o preço de um cathecismo nas livrarias. O sr. Heitor Beltrão foi mais longe: declarou que, em vista das tocantes palavras do sr. Jansen Muller, tão ungidas de sentimento religioso, iria apresentar dois projectos. Um, mandando que a Camara Municipal, todos os annos, realizasse as commemorações da Semana Santa, das quaes o seu illustre collega seria o prégador official. Outro, determinando que, dóra avante, os vereadores se apresentem ás sessões vestidos com a indumentaria caracteristica dos frades capuchinhos.

Aliás, é razoavel essa ultima idéa do sr. Heitor Beltrão, tratando-se de uma assembléa que funcciona no largo da Mãe do Bispo...

A OBRA DE EXPANSÃO DO ITAMARATY

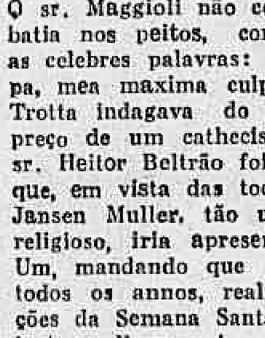

Uma noticia interessante foi hontem publicada. Sob os auspicios do Serviço de Cooperação do Ministerio das Relações Exteriores, que continúa a trabalhar activamente para divulgar o Brasil cultural no estrangeiro, a começar pelos paizes do novo-mundo e nesta hora eminentemente continental, um grupo de homens de letras vae criar no Rio de Janeiro o Instituto de Estudos Uruguayos, com o desejo de corresponder ao espirito de cordialidade dos escriptores da Republica Oriental do Uruguay, que, orientados pelo illustre deputado Armando Pirotto, fundaram, faz pouco tempo, o Instituto de Estudos Brasileiros em Montevidéo. O novo Instituto, que ha de contar com o apoio de toda a intelligencia brasileira, pretende desenvolver um programma bralhante e que dê ao Brasil um conhecimento seguro do Uruguay contemporaneo em qualquer expressão da sua cultura.

O Itamaraty está ampliando a sua acção, transpondo as fronteiras do limitado campo da movimentação diplomatica. A expansão cultural do nosso paiz, que faz parte do programma daquelle Instituto, representa um formidavel serviço de divulgação internacional do nome brasileiro e da affirmação brilhante da nossa intelligencia. Desde que esse serviço obedeça a rumos seguros e firmes, os seus frutos só poderão ser os mais uteis á Nação.

O chanceller Macedo Soares junta, assim, mais essa valiosa contribuição do seu sentimento de patriotismo, á obra formidavel da nossa politica externa, tendendo a dar aos creditos moraes e culturaes do Brasil, um prestigio significativo no seio da civilização humana.

COISAS DO EXERCITO

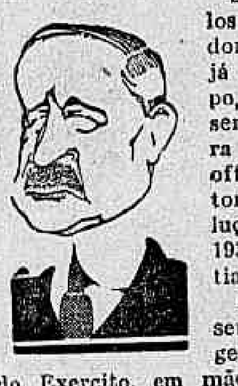

Sabemos que o sr. Carlos Maximiliano, procurador geral da Republica, já deu, ha bastante tempo, parecer opinando no sentido de passarem para um quadro especial os officiaes do Exercito que tomaram parte na revolução constitucionalista de 1932 e que foram amnistiados pelo governo.

Entretanto, até a presente data acha-se em gestação no Estado Maior do Exercito, em mãos do presidente da Commissão de Promoções — que é ao mesmo tempo chefe daquelle Estado Maior — o processo que provocou o parecer do sr. Carlos Maximiliano, sem que tenha sido solucionada tão importante questão, por vir affectar de modo directo os interesses dos officiaes e do proprio Exercito.

Será que alguma das autoridades militares não quererá pôr em execução aquelle parecer?

Resta agora que o general João Gomes, tomando conhecimento dessa irregularidade, ponha em pratica providencias capazes de corrigil-a.

SO' FALTAM AS AZINHAS...

O sr. Plinio Salgado, que é sem duvida nenhuma uma intelligencia brilhante, gosta, ás vezes, de bancar o ingenuo. Julgando-se talvez mais sabido que os outros, o chefe nacional dos "camisas verdes" joga, de vez em quando, uma cartada audaciosa. Nem sempre, porém, consegue sair victorioso.

Ha dias, o commandante supremo do sigma entrou com uma consulta no Superior Tribunal Eleitoral, indagando: se lhe era licito, na diffusão dos seus postulados, concentrar os seus partidarios com a indumentaria e os distinctivos proprios e com elles fazer desfiles; se lhe era licito reunil-os em congresso; se tem qualidades para requerer medida judicial, no sentido de lhe ser assegurado vestir a camisa symbolica; e qual a justiça competente e qual a medida judiciaria que devia impetrar.

Na consulta vêem-se as manhas da raposa. O chefe nacional do integralismo compareceu, como um anjo seraphico, innocente de todos os peccados do mundo — só faltando as azinhas — perante o Tribunal, para lhe pedir conselhos. Os integralistas são uns santos. Querem que o Tribunal lhes dê a mão generosa para guial-os em meio dos tropeços deste mundo tão cheio de tentações e de maldades...

Mas o Tribunal é composto de homens já velhos e experimentados. E não se deixou levar pelas cantigas do sr. Salgadinho. Por isso mesmo deixou de tomar conhecimento porque é uma das funcções do Tribunal responder as consultas attinentes á materia eleitoral e não ás de natureza das que foram feitas.

O Tribunal, de maneira delicada, mandou o sr. Plinio Salgado cumprir as leis e metter a viola no sacco...

PARA ACQUISIÇÃO DO MATERIAL DESTINADO A INSTALLAÇÃO DO NOVO EDIFICIO DA ESCOLA NAVAL

Tendo sido autorizada pelo presidente da Republica, nos termos dos artigos 51, letra "a" e "b" do Codigo de Contabilidade da União e 282, do respectivo regulamento, a dispensa de concurrencia para acquisição urgente do material destinado á installação dos serviços que vão funccionar no novo edificio da Escola Naval, na ilha de Villegaignon, o ministro da Marinha solicitou ao presidente do Tribunal de Contas, as necessarias providencias, no sentido de ser distribuida á pagadoria da Marinha, para attender ás respectivas despesas, a importancia de mil contos de (1.000:000$) á conta do credito aberto pelo decreto n. 22.844, de 12 de junho de 1933, revigorado para os exercicios de 1934 e 1935 pelo do n. 24.323, de 1º de junho de 1934.

O COMMANDANTE MIGUELOTI FOI NOMEADO OFFICIAL DE GABINETE DO MINISTRO DA MARINHA

O ministro da Marinha designou para servir como official de seu gabinete, o capitão-tenente Alvaro Migueloti, que vinha exercendo em commissão, o cargo de prefeito de São Gonçalo, no Estado do Rio.

"A SÃO PAULO" Companhia Nacional de Seguros de Vida

SUCCURSAL NESTA CAPITAL: AVENIDA RIO BRANCO N.º 131 — 1.º ANDAR

Directores — DR. JOSE' MARIA WHITAKER
DR. ERASMO I. DE ASSUMPÇAO
DR. J. C. DE MACEDO SOARES

Actos do Presidente da Republica

O sr. Getulio Vargas, presidente da Republica, assignou os seguintes decretos:

NA PASTA DA FAZENDA

Approvando os estatutos da União Previsora Ferroviaria; do Centro Brasileiro de Beneficencia; e da Mutualidade Postal Brasileira, todas com séde nesta capital, e autorizando-as a transigir com seus associados mediante consignação em folha.

NA PASTA DA MARINHA

Nomeando: os capitães de fragata, Alfredo Carlos oares Dutra para commandante do navio-escola "Almirante Saldanha"; Affonso Pereira de Camargo para commandante do tender "Ceará"; José Maria Neiva para commandante do cruzador "Bahia"; Adalberto Lara de Almeida para director da Escola Almirante Baptista das Neves e Esculapio Cesar de Paiva para commandante dos portos do Estado de São Paulo; o capitão de corveta Eduardo Henrique Sisson para capitão dos portos do Pará.

Exonerando: o capitão de fragata Esculapio Cesar de Paiva de commandante do cruzador "Rio Grande do Sul"; o capitão de fragata Adalberto Lara de Almeida, de commandante do cruzador "Bahia"; o capitão de mar e guerra Durval de Oliveira Teixeira, de commandante do navio-escola "Almirante Saldanha"; o capitão de mar e guerra Tiburcio Marciano Gomes Carneiro de inspector do Arsenal de Marinha do Pará; e o capitão de fragata Demetrio Bogado de Oliveira, de capitão dos portos do Pará.

Mandando reverter ao respectivo quadro o capitão-tenente Alvaro Miguelote Vianna, visto ter cessado o motivo de sua aggregação.

Concedendo reforma no posto de segundos-tenentes, aos sub-officiaes Paulino Balduino Sergio, Genesio Loyolla da Silva, Alberto Carlos Sarmento; e no mesmo posto, o sub-official Antonio dos antos Villela Junior.

Mandando reverter ao corpo de praticos dos rios da Prata, Baixo Paraná e Paraguay, conforme requereu, como pratico de segunda classe, o ex-pratico de terceira classe João de Souza e Silva, ficando aggregado ao respectivo quadro, no qual deverá ser incluido na primeira vaga.

Nomeando o professor cathedratico da Escola Naval, em disponibilidade, capitão de mar e guerra da reserva de primeira classe Nicanor Justino de Proença para exercer effectivamente as funcções que lhe competirem no ensino de que trata a letra "d" do Departamento do Ensino Complementar da mesma Escola.

Aposentando Agnello Coelho, official da secretaria do Arsenal de Marinha de Matto Grosso, em Ladario e Francisco de Queiroz Gomes, pharoleiro de segunda classe do pharol de Macahé, ambos a pedido.

Promovendo no Arsenal de Marinha do Rio de Janeiro, a machinistas de segunda classe do quadro do pessoal civil da patromoria, os de terceira Antonio Augusto de Coelho e Viriato de Medeiros e a foguista de 1ª classe, o de segunda Apparicio de Oliveira Hora.

Concedendo a medalha da victoria, aos sub-officiaes Floriano Ribeiro Moreira e Agenor Pinto de Souza; ao 3º sargento Alcides Chrispim de Souza e ao segundo machinista da marinha mercante João Aureliano Viga.

Nomeando Nascimento da Cruz Rolão para marinheiro de segunda classe do quadro do pessoal civil da Patromoria do Arsenal de Marinha desta capital; Jonas Salles Mazzoni para servente do paiol da Directoria de Navegação da Marinha e José Paulo dos Passos para remador das embarcações do pharol de Fernando de Noronha.

NA PASTA DA GUERRA

Mandando incluir no respectivo quadro os majores de cavallaria João Maximiano Serra, Manoel de Azambuja Brilhante e Firmino Herculano de Moraes Ancora, aggregados por excesso.

Classificando, o major João de Moraes Niemeyer, no quadro supplementar da arma de infantaria; e transferindo os tenentes-coroneis Carlos de Oliveira Duro do quadro ordinario para o supplementar e Arnaldo Ferreira Soares deste quadro para o ordinario, sendo classificado no 3º grupo de artilharia do dorso em Porto Alegre; mandando contar de 21 de novembro de 1931 a antiguidade de posto de 2º tenente dentista Oscar Corrêa da Silva, transferido para a reserva por decreto de 20 de junho ultimo.

Concedendo ao ex-3º sargento do 10º regimento de cavallaria independente João Paes da Silva, indulto do resto da pena de prisão a que foi condemnado.

Nomeando commandante da Escola de Infantaria, o coronel Manoel Collares Chaves, da infantaria.

Nomeando no Collegio Militar de Porto Alegre, official de disciplina de 1ª classe, o de segunda Eugenio Belarmino Coelho e Orlando Soares de Lima para official de disciplina de segunda classe do referido Collegio; e na Escola Militar, segundos officiaes, os terceiros Paulo Stamile, por antiguidade e Ary Monteiro, por merecimento.

Nomeando chefe de secção na Directoria do Serviço Militar e da Reserva, o major de infantaria José de Andrade Faria.

Transferindo os majores Dorvalino Coussirat de Araujo, do quadro ordinario para o supplementar e Firmino Herculano de Moraes Ancora do 3º para o 4º regimento de cavallaria divisionario.

Concedendo aposentadoria a Livio Augusto do Nascimento mestre de officina do Arsenal de Guerra desta capital; a Julio Ribeiro patrão das embarcações da fortaleza da barra de Paranaguá; a Antonio Barbosa Cordeiro, contra-mestre da officina de correeiros do Arsenal de Guerra desta capital; e a Hygino Climaco de Aguiar, operario da Fabrica de Cartuchos de Infantaria.

Reformando o 1º tenente pharmaceutico Sebastião Ferraz de Barros; o 1º sargento João Soares da Gama, do 15º de caçadores; no posto immediato, o 2º sargento José Gomes do 1º regimento de cavallaria divisionario; o 3º sargento Bemvindo Flores de Oliveira, do 7º de caçadores; ao 2º cabo Leobino José dos Santos, corneteiro do 11º regimento de infantaria; 2º sargento Gumercindo Silva Sant'Anna, do 7º regimento de cavallaria independente; soldados Antonio Joaquim dos Santos, do batalhão Escola, Anizio da Silva, do 5º de caçadores, Severino Vicente de Albuquerque, do 3º regimento de infantaria; o musico de 3ª classe Benedicto Pereira do Nascimento, do 1º de caçadores.

Promovendo com antiguidade de 12 de setembro e em resarcimento de preterição, na infantaria: a 2º tenente, os aspirantes a official Nurillo Valporte de Sá, Carlos Alberto Cabral Ribeiro, Dinamerico Rabello Prado, Augusto de Oliveira Pereira, Manoel José Corrêa de Lacerda, José Parente Fróta, Tacito Theophilo Gaspar de Oliveira, Edson Amancio Ramalho, Frederico Carlos de Faria Nobre, Americo Carneiro da Rocha, Hugo Porgentino Maia, Durval da Silva Sayão, José Carneiro de Albuquerque Maranhão, Mozart de Souza Oliveira, Lamartine Coutinho Corrêa de Oliveira, Ney Orestes de Salvo Castro, Ruy Pinto Duarte, Edson Cardoso de Carvalho, José Ramos da Silva Netto, Nelson Gomes Bessa, Carlos Frederico Corrim Rodrigues Pereira, Adolpho Cecilio de Faria, Mario Soares Pereira, Nelson Augusto de Vasconcellos Coelho, Alfredo Ferreira Botelho, Affonso de Moura Castro, Bethelot Diniz Gonçalves, Antonio Carneiro de Albuquerque Maranhão, Aricio de Albuquerque Cunha, Emmanuel de Oliveira, Affonso de Miranda; na cavallaria, a 2º tenente, o aspirante a official Henrique Palmeira d'Avilla; na artilharia, a 2º tenente, o aspirante Carlos Alvares Nell; no quadro de officiaes da administração, a 2º tenente, os aspirantes Alcides Izidoro Mendes, Luiz Augusto Machado Mendes, Oswaldo de Almeida Brandão, Alcides Falcão Macedo, Letario Guerra, Jayme Mucci Moreira, Idelcar Gouvêa Campos, Aniceto Cruz Costa, Sylvio Cabral Jucá, Ruy Antunes e Oswaldo Lago Diniz Junqueira.

Transferindo para a reserva de 1ª classe o capitão pharmaceutico Thiago Bernardo Pereira de Vasconcellos e o 2º tenente tambem pharmaceutico João de Oliveira Pimenta.

NA PASTA DA AGRICULTURA

Concedendo á Sociedade Cooperativa Metropolitana, com séde em São Paulo, autorização para se constituir e funccionar na Republica.

—

O presidente da Republica assignou decreto conferindo o grão de commendador da Ordem de Merito Naval, ao capitão de fragata da marinha de guerra da Republica Hespanhola, Cristébal Gonzalez-Aller, commandante do navio-escola "Juan Sébastian de Elcano", daquella marinha de guerra.

OS QUE ESTIVERAM, HONTEM, NO CATTETE

No palacio do Cattete estiveram, hontem, em conferencias, com o presidente da Republica, o sr. Benedicto Valladares, governador de Minas Geraes, e o deputado João Carlos Machado, leader da bancada liberal do Rio Grande do Sul, na Camara dos Deputados.

—— Na hora destinada á audiencia aos membros do Poder Legislativo foram recebidos pelo presidente da Republica, os srs. Pedro Firmeza, Henrique Lage, Pedro Lache, Euvaldo Lodi, José Muller, Horacio Lafer, Barbosa Soares, Andrade Bezerra, Barbosa Lima Sobrinho, Ruy Carneiro, Candido Pessôa, Rupp Junior, Jeronymo Monteiro Filho, Waldemar Falcão, Agenor Pontes, Teixeira Leite, Lauro Lopes, Paula Soares Netto, Góes Monteiro, Valente Lima, Costa Rego, Armando Sampaio Costa, Clodomir Cardoso, Godofredo Vianna, Genezio Rego, Genaro Pinheiro, Martins Véras, Trigo de Loureiro, Cesar Tinoco, Pereira Lyra e Velloso Borges.

—— Esteve, hontem, no palacio do Cattete, onde foi recebido pelo presidente da Republica, uma grande commissão do Syndicato de Artistas de Theatro, que fez entrega a s. ex. de um memorial tratando de assumptos que se prende ao caso do Theatro Escola e relatando os factos que são do dominio publico em que se acham envolvidos o referido Syndicato e o director daquelle theatro, sr. Renato Vianna.

—— No palacio do Cattete, estiveram, hontem, em conferencia com o sr. Getulio Vargas, presidente da Republica, os srs. Vicente Ráo, ministro da Justiça; e Arthur de Souza Costa, ministro da Fazenda; e despachou com s. ex., o sr. Marques dos Reis, ministro da Viação.

—— Em audiencia foram recebidos pelo chefe da Nação, os srs. deputado Xavier de Oliveira e drs. Olympio de Abreu e Burle de Figueiredo, juiz de menores.

Em Honra á Memoria de Santos Dumont

A "FESTA DA AZA" E SEU MAGNIFICO PROGRAMMA — OS PREMIOS PARA OS VENCEDORES DO CONCURSO DE THESES

Estão despertando grande enthusiasmo nos nossos circulos aeronauticos os preparativos para as patrioticas commemorações deste mez em honra á memoria de Santos Dumont, por motivo de passagem de mais um anniversario do seu primeiro vôo.

A "Semana da Aza" terá inicio no domingo, 20 do corrente, com a chegada dos aviões procedentes de S. Paulo (que constituem a primeira Revoada Turistica realizada no Brasil) e com um officio religioso na egreja de Nossa Senhora de Loreto, em Jacarépaguá.

Na manhã do dia 23 (Dia do Aviador), será feita piedosa romaria ao tumulo de Santos Dumont, sendo prestada, então, eloquente homenagem á memoria de todos os aviadores brasileiros mortos.

A' tarde desse mesmo dia, realizar-se-á a "Festa da Aza", com a collaboração dos mais brilhantes pilotos das aviações Naval e Militar. Esse "meeting" de aviação será no campo de Manguinhos, que já está sendo preparado para esse fim.

Para a propaganda aeronautica a ser desenvolvida no Brasil, a Commissão de Turismo Aereo do Touring Club instituiu um concurso de theses, elaboradas nas nossas escolas primarias e secundarias, e para cujos vencedores ha premios valiosos em dinheiro, a começar pelos de 1:500$000 e 1:000$000.

Os Prasos dos Cargos Electivos em Face da Letra Constitucional

Em Torno da Resolução da Constituinte Maranhense, Que Vae Restringir o Mandato do Governador Achilles Lisboa

O sr. Achilles Lisbôa, como é sabido, está nos ultimos dias do seu governo, pois a nova Constituição declarará, de accordo com uma disposição da iniciativa de 17 deputados, ou seja a maioria da Assembléa, que o mandato do actual governador se considerará terminado com a promulgação da nova carta politica. E foi contra o acto em perspectiva da Constituinte que o governador maranhense pediu, ha dias, um mandado de segurança, que lhe foi denegado..

Positivamente a situação do sr. Achilles não é boa. A Constituinte considera-se soberana na determinação do periodo governamental do Estado, e irá por deante. Ora, não é de esperar que lhe venha a ser desconhecido esse poder.

A Constituição federal declara, com effeito, que os Estados se regerão pela Constituição e leis que adoptarem, obrigados, apenas, a respeitar os principios por ella enumerados, e entre estes nenhum existe pelo qual devam os mandatos dos governadores estender-se pelo prazo de quatro annos. O que a Constituição diz, no tocante a este assumpto, é que as funcções electivas nos Estados serão temporarias e que a temporariedade será limitada aos mesmos prazos dos cargos federaes analogos.

Ora, é evidente que a Constituinte, assim estatuindo, teve em vista obstar a que os prazos dos cargos federaes fossem excedidos, e não determinar que os serventuarios dos cargos estaduaes os esgotassem. Dar ao preceito constitucional esta ultima intelligencia seria desnaturar o sentido de um verbo tão commum na linguagem vulgar e, por isso mesmo, de accepção sobremodo conhecida. Ninguem diz que nos devemos limitar aos nossos haveres ou aos nossos conhecimentos, querendo significar que nos cumpre esgotal-os. O que isto significa é que não devemos ir além do que possuimos ou do que sabemos.

Tem-se argumentado, em sentido contrario, com um pequeno discurso, que não passou de tres periodos, do deputado Homero Pires, discurso proferido quando o projecto de Constituição era discutido na sua redacção final.

Acontece, porém, que essa allocução não serve aos intuitos dos que a invocam. Como tem dito, com effeito, o deputado bahiano, que pertencia á Commissão de Redacção do texto constitucional, elle não a reviu, nem a leu jamais depois de proferida. Ora, por discursos publicados em taes condições, não pode o orador ser responsavel.

Nesse, a que alludimos, segundo estamos informados, houve dois saltos, que lhe alteraram completamente o sentido, sendo que o ultimo, de uma só palavra, foi uma consequencia do primeiro.

O deputado Fabio Sodré, justificando uma emenda sua, pela qual deveria ficar claro, de accordo com o pensamento da Constituinte, que a Constituição não exigia, para as funcções electivas estaduaes, a fixação de prazos determinados, mão tão sómente estabelecia um limite inexcedivel, declarou que não era esse, entretanto, o pensamento expresso pela Commissão de Redacção no texto constitucional.

Foi então que interveio o deputado Homero Pires, dizendo que, "muito ao contrario do que o deputado fluminense acabava de adduzir da tribuna, o pensamento do texto constitucional em elaboração era justamente limitar **a um maximo os prazos das funcções estaduaes, e não limitar a** prazos exactamente eguaes funcções de cargos analogos."

Houve aqui um salto, por effeito do qual foram supprimidas todas as palavras que deixamos em italico entre o primeiro **limitar e prazos exactamente eguaes.**

E foi ainda em virtude desse salto, do sentido com que o periodo ficou, que veiu a ser supprimido, no periodo seguinte, um não, que se tornou inconciliavel com a idéa deformada na sua expressão.

O orador dissera: "Assim, ao revés do que suppunha s. ex., o nosso ponto de vista, o pensamento expresso no texto ora em debate, não está em antithese áquelle que s. ex defende."

Em logar de não está saiu está.

Não podia o sr. Homero Pires sustentar o contrario: primeiro, porque é conhecedor da nossa lingua; segundo, porque bem sabia que esse era o pensamento não só da Constituinte, como da Commissão de que fazia parte.

O deputado Raul Fernandes, presidente dessa Commissão, como ainda ha dias relembrava, e de accordo com o que declara tambem o deputado Fabio Sodré, declarou a este que a sua emenda era desnecessaria, por isso que não era outro, senão o della, o pensamento expresso no projecto. Tratava-se simplesmente de evitar que os prazos dos cargos electivos estaduaes viessem a ser maiores de quatro annos.

A França Define-se!

(Conclusão da 1ª pagina).

sideram cara desde que custe a violação do Pacto genebrino, argumentam que durante a guerra de 1914 a Inglaterra interdictou o Suez, com o apoio da França, sem levar em conta os direitos que assistiam á Turquia.

Um mestre de direito publico internacional, opinando sobre o assumpto, esclareceu que não se pode falar em neutralidade no caso do canal do Suez, que é antes internacional, estando estipulado que, afim de impedir combates susceptiveis de inutilizarem o canal, os navios dos belligerantes só podem passar com vinte e quatro horas de intervallo, sendo considerado crime travar combate numa distancia minima de tres milhas de Porto Said e Porto Sudão.

Um calçado *não é melhor do que*

a sola nele empregada

A sola utilizada no calçado nacional provém de diversas partes do Brasil. Comtudo certas regiões produzem melhor qualidade. A escolha da sola é um dos fatores predominantes na durabilidade do calçado. *Modelo Gardel . 10360 J . 30$*

CASAS ATLAS

RIO Mal. Floriano 132 — NITEROI Conceição 25

O Thesouro pagará

Serão pagas hoje na Pagadoria do Thesouro Nacional as seguintes folhas do 5º. dia util:

Ministerio da Agricultura — Departamento Nacional da Producção Animal, Instituto de Biologia Animal, Serviço de Fomento e Defesa Sanitaria Animal, Inspectoria dos Productos de Origem Animal, Serviço do Fomento da Producção Mineral, Laboratorio Central da Producção Mineral.

Ministerio da Educação e Saude Publica — Directoria Nacional de Saude Publica e Assistencia Medico Social.

Ministerio da Fazenda — Montepio do Exterior.

Circulo Brasileiro de Educação Sexual

A PALESTRA DE DOMINGO PROXIMO EM CAXIAS

O Circulo Brasileiro de Educação Sexual, realizará no proximo domingo 6 do corrente ás 10 horas da manhã no "Cine Olympia" em Caxias (antiga Merity) uma conferencia pelo dr. José de Albuquerque sob o titulo :"Importancia da Educação Sexual nos Diversos Periodos da Vida", illustrada com o film sobre Educação Sexual, editado pelo C. B. E. S.

Ingresso livre e gratuito a senhoras, senhorinhas e cavalheiros.

Sua vontade era a vontade de Luiz XIII... O rei punha — e Richelieu dispunha!

Mas no dia em que descobriu as intenções de Luiz XIII sobre a sobrinha, não trepidou em casal-a com o homem que, na vespera, erguera o punhal criminoso contra o seu peito de ministro de Deus... e do Estado!

AS GRANDES OBRAS DE ASSISTENCIA SOCIAL

SERA' DESTA VEZ SOLUCIONADO O PROBLEMA DA MENDICANCIA NO RIO ? — O QUE SERA' O ABRIGO REDEMPTOR, CUJA PEDRA FUNDAMENTAL SERA' LANÇADA HOJE

As subvenções subscriptas para essa obra meritoria já attingem a cerca de duzentos contos de reis

Um flagrante em que se vêem dois mendigos profissionaes

Parece que, desta vez, o problema de assistencia aos mendigos que infestam a cidade vae ser devidamente solucionado, assim mesmo pela iniciativa particular.

A literatura sobre o amparo aos pedintes é verdadeiramente copiosa, pois data de ha longo tempo, em que a theoria preodomina mais do que a pratica. Se formos aproveitar todas as suggestões, todos os alvitres, todos os planos que já fizeram em torno da questão da mendicancia, os desherdados da fortuna teriam já conseguido a maravilha das maravilhas, tendo um conforto principesco, como se fossem millionarios. Tal a grandiosidade dos projectos que se destinam a melhorar a situação social dos necessitados. Entretanto, nada existe em realidade do que se tem cogitado em fantasia. A cidade é apenas doptada de um miserrimo abrigo nocturno, administrado pela Prefeitura, abrigo esse que se constitue até um motivo de pavor para os que vivem da caridade publica.

DESAPPERECERA' UM DOS MAIS CONTRISTADORES ASPECTOS DO RIO?

Apesar da acção da policia em combater a mendicancia, sem entretanto amparal-a convenientemente, o Rio ainda é, por excellencia, a cidade onde se constata o maior numero de mendigos perambulando pelas vias publicas. E' um dos seus aspectos mais contristadores.

Em certos bairros, onda a pobleza se refugia, ha sempre uma revivescencia do famoso "Pateo dos Milagres". Andrajosos, macilentos, os pedintes estendem a mão á caridade publica, numa promiscuidade impressionante.

Seria melhor que antes de transformar o Rio num suggestivo centro de turismo, cuidassemos primeiro de evitar que os viajantes estrangeiros, attrai dos pela reclame dos encantos paizagisticos que nos orgulham, que esses scenarios maravilhosos de uma cidade civilizada não fossem afeiados pela existencia permanente dos que, sem tecto, sem pão, sem arrimo e vestiario, sáem para a rua afim de defender aquillo que o instincto de conservação da vida lhes exige, ante a indifferença da sociedade que os desampara. Com a iniciativa em projecto de ser construido o Abrigo Redemptor desapparecerão, porventura, os aspectos contristadores da mendicancia?

QUEM E' O PROMOTOR DA INICIATIVA

O promotor da iniciativa de construcção do Abrigo Redemptor é o sr. Levy Miranda, que já elaborou um plano de realizações praticas, afim de assegurar o desenvolvimento e a execução da tarefa delineada.

O referido cavalheiro, que é um trabalhador esforçado, não é neophito em questões dessa natureza. Identica iniciativa elle conseguiu concretizar na Bahia doptando a Cidade do Salvador de um abrigo modelo, que veou, de certa forma, resolver, naquella capital, a obra social de assistencia aos mendigos.

Lutando contra o indifferentismo geral, vencendo não poucas difficuldades de ordem financeira, mas cheio de enthusiasmo e bôa vontade, actuou com tanta pertinacia que os seus esforços encontraram acolhimento satisfatorio e, consequentemente, se revestiram de exito, com a construcção desse refugio protector dos que esmolam.

O QUE SERA' O ABRIGO REDEMPTOR

O Abrigo Redemptor, planejado pelo sr. Levy Miranda será um estabelecimento convenientemente installado, para dar guarida ha cerca de 500 mendigos, distribuidos em cinco pavilhões. Noã será um estabelecimento de luxo, onde os methodos burocraticos prevaleçam, no sentido de emperrar ou atravancar o apparelho protector. Mas uma obra simples e modesta, posto que, offerecendo certo conforto. Será doptado dos necessarios recursos para attender ás eventuaes situações dos internados. Dispôrá de pharmacia, gabinete medico e outros serviços indispensaveis de assistencia.

Quer isso dizer que, se fôr plenamente executada a iniciativa em apreço, o Rio terá dado um grande passo para a soluço de um velho problema; que tem merecido sempre a attenção de algumas sensibilidades altruisticas, mas desapoiadas para enfrentar o conjunto das necessidades que se constatam, para melhor concretização de uma obra definitiva.

E' NECESSARIO, ANTES DE TUDO, SEPARAR O JOIO DO TRIGO

Ninguem desconhece que, entre a familia dos mendigos, ha os verdadeiros necessitados e os que apparentam miseria para tirar partido dessa situaço. Principalmente no rol dos cégos, em que se nota até mendigos que enxergam muito, e cuja féria attinge, ás vezes, á cifra de um subsidio de deputado... E' imprescindivel, com a criação do abrigo que ha'a um perfeito entendimento entre a policia e a direcção da casa, para que os falsos mendigos noã venham occupar os logares que deviam ser concedidos aos authenticos pedintes.

ONDE SE LEVANTAR A CASA PROTECTORA

O Abrigo Redemptor será construido em Bomsuccesso, em terreno cedido pelo Governo da Republica, cuja area mede cerca de 3.000 metros quadrados.

Para financiar o custeio da obra, o sr. Levy conta já com varias subvenções, originarias dos circulos commerciaes e industriaes desta capital, elevando-se, presentemente, a importancia já subscripta a 200:000$.

Segundo a planta elaborada e o calculo das despesas respectivas, o custo global da obra attingirá a 800:000$000.

A pedra fundamental do Abrigo Redemptor será lançada hoje, com uma solennidade que se revestirá de um cunho realmente altruistico.

O LANÇAMENTO DA PEDRA FUNDAMENTAL

Com a presença de representantes officiaes e figuras da sociedade, realiza-se hoje, ás 15 horas, no morro do Frota, á avenida dos Democraticos, 386, em Bomsuccesso, o lançamnto da pedra fundamental do Abrigo Redemptor destinado, como se sabe, a acolher os miseraveis desta cidade.

Patrocinado por figuras eminentes da nossa sociedade e das classes conservadoras, o Abrigo Redemptor será mantido por contribuições mensaes que serão aceitas desde a sua inauguração, iniciando-se agora a construcção dos cinco primeiros pavilhões, orçados em cerca de 800:000$000.

A cerimonia, que foi antecipada para hoje, afim de satisfazer a benemerita patrona da obra, sra. Darcy Dornelles Vargas, será singela e altamente expressiva.

Comparecerão o presidente da Republica, o prefeito do Districto Federal, directores do Banco do Brasil, do Syndicato dos Lojistas, da Associação Commercial, da Associação dos Mercados Municiaes e suas esposas, todo o ministerio e representações diversas.

O publico poderá assistir, tambem, a essa cerimonia, que marcará um grande acontecimento.

O Salão Carioca de Bellas Artes da Feira de Amostras

O JURY QUE VAE JULGAR OS TRABALHOS

Hontem realizou-se no Palacio das Festas a eleição do jury que vae julgar os trabalhos do Salão Carioca de Bellas Artes da 8ª Feira Internacional de Amostras da Cidade do Rio de Janeiro. Foram eleitores os artistas que apresentaram trabalhos. Os nomes mais votados e que agora constituem a commissão julgadora foram os seguintes: professores Fiuza Guimarães, pintor; Gaspar Guimarães, pintor; Manoel Constantino, pintor; Zacco Paraná, esculptor, e Honorio Peçanha, esculptor. A commissão fará a selecção e depois a classificação dos trabalhos.

O Salão funccionará durante todo o tempo de abertura da Feira isto é, de 12 do corrente a 15 de novembro. O organização desse esplendido certame de arte, ao qual comparecerão perto de cem expositores, está sendo feita pelo pintor Euclydes Fonseca que se tem revelado um grande espirito organizador. O Salão Carioca de Bellas Artes será um dos grandes attractivos da Feira, tal o valor e belleza dos trabalhos a serem expostos.

Nomeado o cel. Pedro Leonardo de Campos para um inquerito

O general Eurico Dutra, commandante da 1ª Região Militar, nomeou hontem, o coronel Pedro Leonardo de Campos encarregado de um inquerito policial militar.

CASA GUIOMAR — CALÇADO "DADO" — TELEPHONE 24-4424

Pellica marron, preta ou naco branco Luiz XV

Por 2$000 em par. Catalogos gratis. Pedidos a

Julio N. de Souza & Cia.—AV. PASSOS, 120—RIO

INFERIORIDADE sobre os collegas, e um anno todo perdido! Dê ao pequeno o Phosphato Acido de Horsford. Seu filho não é inferior aos outros. O que lhe falta são phosphatos! Fortifique-lhe o cerebro, a memoria com o Phosphato Acido de Horsford, e observe-lhe a disposição, repare na sua grande melhora.

PHOSPHATO ACIDO DE HORSFORD

Standard

A COMPANHIA MATADOURO IGUASSU' S. A. A' CAMARA MUNICIPAL E AO PUBLICO

A Sociedade Anonyma Frigorifico Anglo deu hontem publicidade a uma representação, dirigida á Camara Municipal, na qual procura justificar seu ponto de vista contrario a um projecto em curso no Legislativo Municipal.

Nada opporiamos ao arrazoado da Anglo, se a Companhia Matadouro Iguassu' não tivese sido nelle citada nominalmente e visada por accusações levianas.

A S. A. Frigorifico Anglo, em sua representação, perdendo a serenidade e o respeito devido ao Legislativo do Districto, insinuou malevolamente que o projecto de regulamentação do abastecimento de carnes ao Rio de Janeiro visa favorecer a companhia de que sou director-presidente. De minha parte, como brasileiro, revolto-me contra a audacia de estrangeiros que, em sua meia lingua, procuram ferir a dignidade de membros da Assembléa Legislativa da Republica.

Insurjo-me, egualmente, contra a injuria assacada á imprensa carioca, attribuindo-lhe interesses mercantis numa campanha que é de méra defesa da economia brasileira.

Mas o que me cumpre pessoalmente revidar são as allegações feitas contra o Matadouro de Iguassu'.

UMA CAMPANHA NACIONAL

A campanha sustentada por grande parte da imprensa desta capital e dos Estados e não apenas por dois diarios, como affirma a Anglo, não visa interesses privados desta ou daquella empresa, mas os dos criadores, dos invernistas, dos xarqueadores, dos industriaes de carnes e, em summa, os de um dos principaes ramos da economia brasileira — a pecuaria — que vem sendo asphyxiada pelas companhias estrangeiras de matadouros frigorificos, estabelecidas no paiz para o commercio de exportação de carnes.

Uma pergunta farei á Frigorifico Anglo: — A campanha sustentada recentemente no Parlamento argentino, contra os frigorificos estrangeiros, teria sido tambem inspirada por interesses restrictos de alguma empresa privada ou, ao contrario, por imperativos da economia nacional, gravemente compromettida por essa interferencia estranha?

Evidentemente, não foi aquelle interesse, como não o é no Brasil, cujo Poder Legislativo, neste momento, fazendo-se éco dos clamores de nossa industria pastoril, procura amparar-lhe os interesses, mediante uma lei verdadeiramente tutelar.

Attribue-me a Anglo a responsabilidade de toda a campanha que, simultaneamente, vem sendo movida na imprensa, na Camara Municipal e no Parlamento, pelos criadores pelos xarqueadores, por deputados, por vereadores e leaderes de classe, contra o asphyxiamento da industria de criação. Seria, realmente, honroso e dignificante para mim poder assumir o posto vanguardeiro de uma liça deste porte. Não detenho, porém, o commando desse prelio nacional — e digo-o por simples amor á verdade, embora pudesse lisonjear-me a imputação que me foi feita.

Não recuso, entretanto, qualquer posto que me queiram dar nesta batalha de defesa da economia brasileira contra o seu anniquilamento.

O PROJECTO N.º 146

Os illustres e dignos vereadores que apresentaram á Camara Municipal o projecto nº 146, tiveram como unica preoccupação a defesa da saude publica, regulamentando a entrada de carnes para abastecimento do Rio.

Responda a Camara Municipal á insultuosa increpação que lhe foi lançada.

O Matadouro de Iguassu' responde, apenas, dizendo que a distancia de Santa Cruz a São Diogo é de 54 kilometros; a de Iguassu' ao Rio é de cerca de metade, e a de Mendes ao Rio é de mais do triplo da distancia de Iguassu' a São Diogo.

NUMEROS

Parodiando uma phrase do ministro da Agricultura da Argentina, quando, naquelle paiz, como aqui, se debateu a absorpsão da industria de carnes por empresas estrangeiras, poderiamos dizer que a Anglo tem um senso poetico dos numeros.

O seu calculo sobre taxas e impostos em Iguassu' e no Districto Federal foi feito com aquelle senso, ou de má fé.

O marchante que leva um boi de 210 kilos á matança em Iguassu', para consumo local, paga á companhia concessionaria, de impostos e taxa unica, 37$800. O que levar bois á matança em Santa Cruz, pagará por cada um, com peso identico, 33$950.

A differença a favor de Iguassu' não é, pois, a, que encontrou o calculista da Anglo.

Um calculo que não é fantastico e que se baseia numa matança egual para os dois matadouros:

Paga Mendes á Prefeitura de Barra do Pirahy:

350 bois diarios x 500 réis	175$000
175$000 diarios x 30 dias	5:350$000
5:350$000 x 12 mezes	64:200$000

A Matadouro Iguassu' pagaria:

350 bois diarios x 4$	1:400$000
1:400$ diarios x 30 dias	42:000$000
42:000$ x 12 mezes	504:000$000

A Anglo paga á Prefeitura fluminense de Barra do Pirahy 64:200$000. A Matadouro de Iguassú pagaria á Prefeitura fluminense de Iguassu' 504:000$.

Differença annual a favor da Anglo: 439:800$000 !!!

A Anglo, exportando diariamente, em média 350 bois para consumo no Districto Federal, paga ao Estado, segundo os seus calculos, 80:102$400.

A Matadouro Iguassu', exportando para o mesmo destino, pagaria, annualmente, ao Estado do Rio, 783:000$000 !

Differença a favor da Anglo: 702:897$600 !!!

Não são esses favores especialissimos?

Ao fim dos 25 annos de duração do seu contrato, o edificio, as installações, a machinaria do Matadouro de Iguassu' reverterão ao patrimonio da Municipalidade.

E, ao fim dos 50 annos do contrato da Anglo, que é que reverteria á Municipalidade de Barra do Pirahy?

COMPANHIA MATADOURO IGUASSU', S. A.

Gonçalves de Sá, Presidente.

Quando ella se julgava immune ao amor, apaixonou-se perdidamente por um homem que pertencia ao coração de outra!

Ann Harding, a aristocrata de "Corações em Duello"

Ann Harding, essa heraldica figura de mulher, "estrella" das mais intelligentes de Hollywood, acaba de viver, nos studios da Metro, um finissimo romance que o publico verá dentro de dois dias no Gloria: "Corações em duello" (The Flame Within), que Edmund Goulding escreveu e dirigiu. Harding vive a figura de uma joven medica que se apaixona, quando se julgava livre dessas emoções, por um seu cliente... que ella propria encaminhára para o coração de uma sua apaixonada. E' uma trama forte, vivida com finura tambem por Maureen O'Sullivan, Herbert Marshall e Louis Hayward, o homem em questão...

William Powell, o homem melhor vestido de Hollywood, beija Jean Harlow pela primeira vez... no cinema, em "Tentação dos Outros"

William Powell, o galã de Jean Harlow em "Tentação dos outros"

William Powell, esse galã elegantissimo (varias autoridades na materia o declaram o homem mais elegante do cinema da Californía, o que é importantissimo!) nunca apparecera ao lado da criatura que é o seu constante "flirt", na vida real de Hollywood: Jean Harlow. Mas a Metro decidiu juntal-os num film, para que os "fans" vissem, através um celluloide, a reproducção de um idylio que Hollywood vê, diariamente, ensaiando os passos para a casa de qualquer juiz de casorios... Assim, pela primeira vez, Jean Harlow e William Powell apparecem juntos em "Tentação dos outros" (Reckless), o romance-"féerie" que a Metro vae estrear já segunda-feira no Palacio e que corre como o film mais completo de Jean, a "platinum blonde" irresistivel. Jean interpreta a figura de uma "star" dos grandes palcos de Broadway — e como tal tem opportunidade de cantar, dansar, e mostrar um "glamour" mais impressionante que nunca. William Powell vive a figura de promotor de empreitadas sportivas, apaixonado por Harlow. Mas Franchot Tone tambem apparece como apaixonado de Jean, o que é muito natural... Rosalind Russell, May Robson, Allan Jones, Ted Healy, Nat Pendleton e alguns outros completam o excellente elenco dirigido por Victor Fleming. O film tem varias canções optimas, entre as quaes "Reckless", de Jerome Kern, e "Everything was done before", que Allan Jones interpreta com felicidade.

A GRANDIOSIDADE E A IMPONENCIA NUNCA VISTAS DE "ELLA", O SENSACIONAL ESPECTACULO RKO-RADIO

Está ahi a realização maxima, em grandiosidade, imponencia e arrojo que a cinematographia já produziu até hoje. Sem favor nenhum póde-se affirmar que "Ella" é toda uma impressionante orgia, um esbanjamento de grandeza e de luxo. Espectaculo de proporções gigantescas, que desafia a imaginação mais phantasiosa "Ella" é um desses espectaculos que marcam uma época e que proporcionam emoções ineditas a toda uma geração. Baseado na famosa novella de H. Rider Haggard "She", este film, produzido por Merian C. Cooper é todo um deslumbramento arrebatador na grande movimentação das cinco mil pessoas que desfilam ante as "cameras", no arrojo estarrecedor das suas surpreendentes montagens, nos trabalhos colossaes de architectura e nos recursos de mecanica que surgem aos nossos olhos nesse soberbo espectaculo. O romance que tem por ambiente tão fabulosos scenarios, é qualquer coisa de sensacional e differente, pelo que encerra, proporcionando-nos uma forte emoção em cada instante e colhendo-nos, a cada momento, com uma surpresa estarrecedora. Helen Gahagan que vive essa figura immortal é uma artista consumada de belleza rara; Randolph Scott, o galã, admiravel, assim como Helen Mack e Nigel Bruce. O film tem visões assombrosas e vale por um rosario de maravilhas. "Ella" é, sem favor, a mais grandiosa realização da cinematographia em todos os tempos. Com "Ella" a RKO-Radio marca uma grande victoria. O "Broadway-Programma" lançará esse espectaculo sensacional, segunda-feira proxima, no cinema Broadway".

Randolph Scott e Helen Gahagan em "Ella"

CINEMA

ROMANCE, MUSICA, ALEGRIA! — "PRIMAVERA EM PARIS"

Mary Ellis, que estréará segunda-feira, no Odeon, em "Primavera em Paris"

Vejam "Primavera em Paris" os que sentirem a necessidade de um tonico de musica, de romance, de gargalhadas e alegria. E quem não precisa de um tonico desse genero?

A grande figura do palco lyrico americano, Mary Ellis, e Tullio Carminatti cujo nome está ligado a tantas paginas gloriosas do cinema, são as personalidades envolvidas nessa historia alegre de um quarteto amoroso que não queria, á viva força, entregar os seus pontos a Cupido.

Porque Mary Ellis não lhe preste a attenção que elle quer, Carminatti ameaça dar um mergulho do alto da famosa Torre Eiffel de Paris. Ida Lupino, envolvida num conflicto amoroso com James Blakeley, tem idéa do mesmo expediente. Mas, encontrando-se no alto do edificio que servirá para o sacrificio, em vez desse acto de desespero, os dois amorosos entram no accôrdo de mergulharem até á cabeça na vida tumultuaria de Paris e assim encherem de ciumes aquelles que os votaram ao desprezo.

A alliança entre Carminatti e Ida Lupino produz entretanto reultados inteiramente differentes dos previstos e proporciona aos protagonistas do extranho caso uma noite de sobresalto e martyrios, de mais a mais aggravada pela intervenção da policia que se mette a solucionar a situação. Afinal é Cupido, elle proprio, que tudo endireita, mas após muitos qui-pro-quos engraçados e muitos momentos romanticos que a linda musica de Gordon e Revel, interpretada por Mary Ellis, torna encantadores.

"A Noiva de Frankenstein"

Elsa Lanchester e Boris Karloff, os dois "monstros"

O Monstro ansia por alguem que lhe acaricie! Qual a melhor maneira de satisfazer os seus desejos? Depois de um longo concillabulo, dr. Pretorius e Henry Frankenstein resolveram criar-lhe uma companheira.

Póde a sciencia fabricar uma mulher? Como será ella? Só por acaso tal intento fôr conseguido, poderão elles infiltrar-lhe o amor?

Brevemente, poderão scientificar-se de tudo isso assistindo "A noiva de Frankenstein" da Universal com Karloff no principal desempenho.

"Rindo-se da Vida" --- Segunda-feira, no Pathé Palace

Victor Mc Laglen é o autor de motins, revoluções e mil peripecias tempestuosas

Victor Mc Laglen, tem um papel agitadamente suggestivo neste drama — "Rindo-se da Vida". Sem poder dominar os impetos de sua natureza ultra irrequieta e sequiosa de aventuras, elle percorre todo o mundo á cata de emoções, e em toda parte onde chega vê-se envolvido nos casos mais tumultuosos, em que a sua vida se torna uma successão de incidentes electrizantes. Perseguido constantemente pela policia, Victor Mc Laglen é no entanto, no intimo, uma natureza leal e affectiva. Não póde esquecer o seu lar. Ha mais de 10 annos que não sabe da esposa, e o filhinho que deixára criança, era sem duvida já, um guapo rapaz. O melhor de "Rindo-se da Vida" é que o drama além de conter as aventuras mais palpitantes de movimentação dynamica, tem tambem muita dose de sentimento.

Interessa sobremaneira o argumento, e ao lado de Victor Mc Laglen, se acham William Boyd, Henry Armetta, Noah Beery, Regis Toomey e Conchita Montenegro, que é a tentação do film, e que foi ella num momento de despeito que denunciou áquelle gigante de coragem e impulsos irrefreaveis. Tambem Lois Wilson está no elenco, e vive a meiga esposa de Victor Mc Laglen. Um drama que se assiste suspenso pela sua acção tempestuosa e cada vez mais suggestiva.

Primeiro Frank Borzage e depois Caprá!

Contrariando a noticia publicada hontem, podemos agora notificar aos camaradas-fans. que o film dirigido por Frank Borzage, "Homens de Amanhã", (No Greater Glory), será exhibido no cinema Rex antes da pellicula de Frank Capra, "Broadway Bill" (A victoria será tua).

Esse sensacional celuloide do director "poeta", é um angulo absolutamente inexplorado de sentimento, que bate em cheio sobre a questão da "guerra", no momento tão palpitante e tão actual. Existe ali em scenas magistralmente lançadas, a psychologia desta hora social, cuja gravidade não escapa aos mais optimistas. E' um drama de crianças, que se batem até á morte, por causa de um terreno devoluto, como os homens grandes se batem pela conquista da Abyssinia.

LIVROS NOVOS
E DE ACTUALIDADE
Direito, Medicina e outras Sciencias
VENDEM-SE
Á RUA DA QUITANDA, 7 - SOB.

Dr. AUGUSTO PAULINO FILHO
Dr. FERNANDO PAULINO
VIAS URINARIAS. Tratamento da gonorrhéa e suas complicações no homem e na mulher. Edificio Castello — Av. Nilo Peçanha, 151-9. and. Tel. 22-7207 — Diariamente de 2 ás 7

Ghonorréa Nova ou antiga Cura radical
Com injecções hypodermicas.
DR. JORGE A. FRANCO — Chefe de Laboratorio do Ins Oswaldo Cruz. — 67 Assembléa de 2 ás 5. Tel: 22-3112

"NUNCA TIVE OUTROS INIMIGOS QUE NÃO FOSSEM OS DO ESTADO!" — DECLAROU RICHELIEU AO DAR POR FINDA A SUA JORNADA POLITICA

George Arliss, em "Cardeal Richelieu"

Um dos mais fiéis historiadores do Cardeal Richilieu já escreveu que elle se viu sempre na necessidade de "se defender ao mesmo tempo da fraqueza de um e da malicia de muitos". Esse "um", demasiado fraco, era Luiz XIII, rei de França, e os "muitos" maliciosos era toda a sua côrte, mas principalmente as duas rainhas, Maria de Medicis e Anna de Austria. Quando, depois de amanhã, a United Artists tiver estreado "Cardeal Richelieu" no Rex, através da interpretação maravilhosa que George Arliss empresta ao conselheiro de Luiz XIII vamos conhecer melhor, e mais detalhadamente, o que foram as suas lutas constantes contra os hughenotes, que elle perseguiu e tentou destruir com quantas forças Deus o havia contemplado. Os protestantes formavam na França um verdadeiro Estado e para destruir-lhes essa força poderosa, o Ministro de Deus, e do Estado, queimou o melhor de suas energias. Ha na biographia desse homem episodios curiosissimos, inclusive o que provocou tambem a sua perseguição constante aos duellos. Essa "maldita mania" — como a chamava — dizimou mais de 4.000 fidalgos em menos de vinte annos. Richelieu ordenou que fossem prohibidos, e só porque o Conde Montemorency-Bouteville, refugando suas ordens, bateu-se em pleno dia, na Praça Real, ordenou que elle fosse executado summariamente. Isso valeu-lhe o exilio e quasi a derrocada do seu prestigio, mas Luiz XIII era prudente, salvando-o expontaneamente na occasião em que mais o julgavam perdido. Foi, esse, o "dia dos enganos", capitulo marcante na Historia da França.

São episodios da vida agitada, perseguida e sempre victoriosa desse sacerdote imiscuido em coisas do Estado, que George Arliss vae mostrar-nos, em "Cardeal Richilieu", outro espectaculo privilegiado que a United offerece ao amigo fan, depois de amanhã, no Rex.

TINTA BRASILIA
TYPO OFFICIAL

Doenças ano-rectaes
Dr. Lauro Borges
Tratamento das hemorrhoidas sem operações e sem dôr
RODRIGO SILVA, 14 - 3.°
22-1250

Inauguração da Villa Bella-Vista

Pede-nos o capitão de fragata Mario da Gama e Silva, presidente da Liga Beneficente Predial, avisemos aos socios e convidades que a inauguração da Villa, em Caxias, suburbio da Leopoldina Railway, ficou transferida para domingo, 6 do corrente, partindo os carros especiaes da estação Barão de Mauá, ás 13 horas e 15 minutos.

DR. BOLONHA DE CAMPOS
Clinica medica — Doenças de senhoras e crianças — Partos — Tratamento rapido e moderno da erysipela Cons. R. S. José, 106-3.° — Ph. 22-7070 — Segundas quartas e sextas das 2 ás 5 horas. Terças, quintas e sabbados, das 9 ás 11. Res. Rua Alexandre Ferreira, 40-Gaea — Phone 26-2068

Dr. Oswaldo Barbosa
PROF. DE CLINICA MEDICA DA FACULDADE DE MEDICINA DO PARA'
Doenças do figado, estomago, pulmões e coração.
Installações completas de electricidade medica raio X alta frequencia, banhos hydro-electricos e de luz, raios ultra vermelhos e ultra violetas.
EXAMES DE LABORATORIO
CONSULTORIO 7 de Setembro, 135, 3.° andar 22-0598
RESIDENCIA — Rua Paulino Fernandes, 82 — Botafogo —26-2231

:-: NO RIVAL :-:
HOJE — EM VESPERAL A'S 16 HORAS E A' NOITE A'S 20 E 22 HORAS
ULTIMO SABBADO
DULCINA e ODILON
no mais sensacional exito artistico da temporada!
"Alegria de Amar!"
a grande peça de LOUIS VERNEUIL, traducção de A. QUEIROZ
44, 45 e 46 representações
DULCINA na sua criação maxima, interpretando a psychologia bizarra e encantadora de uma oriental!
ODILON num notavel trabalho, vivendo a figura empolgante do romancista GERALDO VALLIER
ARISTOTELES PENNA interessantissimo em "Bergeron"
Amanhã — Em Vesperal e á noite ULTIMO DOMINGO de "Alegria de Amar!"
BILHETES A' VENDA
Na proxima semana em festival de Aristoteles Penna PAE DA VIDA (Jean de la lune) de Marchel Achard traducção de Oduvaldo

Faltam Generos Alimenticios na Allemanha

A CAUSA DESSE PHENOMENO — UM DISCURSO DO SR. GOEBBELS

Sr. Josef Goebbels

BERLIM, 4 (Havas) — "Ha outros povos que, para satisfazer as aspirações nacionaes, entram em guerras cujo desfecho é absolutamente incerto" — declarou o ministro da Propaganda sr. Goebbels em discurso pronunciado em Halle sobre a escassez de generos alimenticios na Allemanha, discurso durante o qual alludiu á situação internacional e ao conflicto italo-ethiope.

O orador accrescentou em seguida: "Tomo a palavra numa época de fortissima tensão internacional, no momento em que na Abyssinia ribombam os canhões e explodem as bombas lançadas por aviões. O mundo está na imminencia de graves decisões".

O sr. Goebbels alludiu em seguida á obra da paz e disse:

"A paz não pertence aos fracos. Pertence aos fortes e não é garantida por lamurias. E' consolador saber que a Allemanha representa de novo uma potencia mundial depois que reconsquistou a sua soberania militar".

O orador aborda, então, os problemas economicos e procura explicar as razões da escassez de certos generos alimenticios, terminando com estas palavras:

"As disponibilidades do Reich tiveram de ser empregadas na importação de materias primas, que permittiram reduzir a falta de trabalho. A actual escassez de certos productos não é, pois, senão um mal menor. O governo esforça-se, aliás, para vencer as difficuldades do momento".

A REVOLUÇÃO Fracassada na Bulgaria

O HISTORICO DO MOVIMENTO SEGUNDO UM COMMUNICADO OFFICIAL

SOFIA, 4 (H.) — Terminado o Conselho de Ministros foi publicado um communicado baseado nas declarações prestadas por Damian Veltchev e outras pessoas interrogadas. Fora decidido que para o exito do golpe de estado marcado para hontem o sr. Veltchev viria a esta capital para tomar a direcção do movimento. O coronel Nedelkov facilitou a passagem na fronteira. Em 29 de setembro, o tenente-coronel Iliev, do 25° regimento da guarnição de Glivnits, annunciou secretamente a um official desse regimento que se preparava um golpe de estado para o dia seguinte. Esse official, de accordo com dois collegas decidiu denunciar o tenente-coronel Iliev. Este enviava, no dia 1° ás 5 horas da manhã uma carruagem á fronteira para conduzir Veltchev, que chegou na noite seguinte a Glivnitsa, sendo então detido, na casa em que se havia refugiado.

SOFIA, 4 (H.) — Segundo informações dadas pela policia foram detidos 62 civis nesta capital e 153 no interior.

O casamento do Principe das Asturias

A EX-RAINHA VICTORIA NÃO COMPARECERA'

PARIS, 4 (Havas) — A infanta Maria de Bourbon, partiu para Roma onde desposará no dia 12 do corrente o principe das Asturias.

Sabe-se que a mãe do principe não assistirá ao casamento.

Dispensas na Marinha

O ministro da Marinha resolveu dispensar, por acto de hontem, o capitão de mar e guerra Tiburcio Marciano Gomes Carneiro, das funcções de commandante da flotilha do Amazonas, exerce cumulativamente com as de inspector do Arsenal de Marinha do Estado do Pará, o capitão de fragata Affonso Pereira de Camargo, das de immediato do navio-escola "Almirante Saldanha" e os capitães-tenentes do quadro de machinas Octavio Palhares de Pinho e Edgard Santos Rosa, respectivamente das funcções de sub-chefe de machinas do navio-escola e de chefe de machinas do navio-hydrographico "Calheiros da Graça".

TOSSES? BRONCHITES?
VINHO CREOSOTADO

O Setimo Congresso dos Dentistas

FOI INAUGURADO EM BERLIM

BERLIM, 4 (A. B.) — No hospital Langenheck, em Virchoow, foi hontem inaugurado o Setimo Congresso de Dentistas, que ficará reunido até o dia 6 proximo. Esse congresso reune 400 dentistas allemães e 200 scientistas e dentistas do estrangeiro, bem como delegados officiaes da Federação Dentaria Internacional, chefiados pelo professor Villein, de Paris.

O
THEATRO-ESCOLA
(Direcção-Geral de RENATO VIANNA)
— no —
Theatro João Caetano
HOJE — A's 21 horas — HOJE
A HOMENAGEM DO THEATRO-ESCOLA A RAUL ROULIEN E CONCHITA MONTENEGRO com a saudação de RENATO VIANNA aos queridos artistas
Representação da celebre peça de SOMERSET MAUGHAM na traducção de CHRISTIANO DE SOUZA
"CICLONE"
o grande acontecimento artistico do momento
"Ciclone" é talvez a peça de SOMERSET MAUGHAM que rivalisa em successo com outra desse autor: "RAIN", criação famosa da grande actriz JEANNE EAGELS.
Renato Vianna começou com o pé direito a sua estação no Theatro João Caetano. Os artistas, sob a sua direcção, apresentaram-se com uma sobriedade que encanta".
VICTOR DE CARVALHO, no "O Globo"
AMANHÃ: — Vesperal ás 15 horas

Diario Recreativo

BOM DIA!

Eu não acreditava nos effeitos multiplicativos dessas cadeias de sorte, quer do Brasil, da Allemanha ou mesmo da China onde, segundo me parece, os negocios são sempre vantajosos. Cria, temia mesma as cadeias dos districtos policiaes. As de sorte, não.

Mas, a insistencia paulificante do dr. José Lyra e do "dr." Carlos Abreu (seu linotypista, não se esqueça de aspear o doutor do segundo nome) fez com que eu me tornasse um élo, isto é, me encadeiasse. Lancei a minha firma individual registada em baixo das de 9 illustres desconhecidos e mandei os 10$000 p'ro felizardo que estava em cima.

Depois fiquei aguardando a chegada dos 10:000$000 (dez contos!!!) que deveriam vir fraccionados em cedulas de 10$000. E vieram. Não os dez. Cinco sómente, a metade. Até hoje não veiu nem mais um nikel de 100 réis.

Ao que me parece eu obtive o "sursis". Cumpri só a metade da pena. Quero dizer, recebi, só cincoenta por cento...

JOTA EFEGE

CENTRO GALLEGO

Realizar-se-á no dia 12 do corrente, nos salões desse conhecido centro recreativo, um grandioso festival artistico-dansante, em beneficio ao seu "Fundo de Soccorros".

Para maior realce, o Grupo Comico Lyrico Hispanico, prestará uma valiosa cooperação, levando á scena a hilariante zarzuela hespanhola "San Juan de Luz" e um acto de variedades.

LORD CLUB

Deslumbrante será a tarde-noite dansante, que iniciará amanhã, a serie de magnificas festas que constituem o programma do presente mez dos "Palacianos".

Innumeras surprezas alliadas a cordialidade e boa musica serão os elementos basicos que garantirão o brilhantismo e triumpho das reuniões da "boite" da rua do Rezende.

RECREIO DE SANTA LUZIA

Os bailes de hoje e amanhã

Duas estupendas festas, farão que os salões da "Capella", sejam pequeninos para abrigar a multidão de alegres dansarinos, que ávida de sensações e prazeres, ali accorrerá pressurosa, nas noites de hoje e amanhã, para desfrutar horas de vivificante enthusiasmo.

PIONEIROS DA ALEGRIA

Nos salões do Humaytá Club, os recreativistas Adelaide Ferreira, Josias Gomes, João Santos e Maria Ferreira, realizarão amanhã uma festa dansante, homenageando as "rainhas e princezas" das pequeninas sociedades, estendendo-se essa prova de sympathia aos componentes do "Tiro de Guerra" da U. C. E.

Essa festividade que attrahirá innumeros dansarinos e convivas, será animada pelos accórdes do afinado conjunto Noé de Castro.

GREMIO JOÃO CAETANO

O festival theatral de quarta-feira

No Gremio João Caetano, o antigo club recreativo da rua Getulio realizar-se-á na quarta feira, 9 do corrente, um grandioso festival theatral, organizado pelo sr. Alberto Santos, scenographo desta sociedade.

Será levada á scena hilariante comedia em um acto seguindo-se attrahente acto variado no qual tomarão parte diversos artistas profissionaes e amadores dos nossos theatros e estações de radio.

A grande procura de convites para esse espectaculo nos permitte vaticinar uma grande concorrencia.

CAPACETE A. CLUB

O estupendo baile de amanhã

Amanhã, dia 6, o Capacete Athletico Club fará realizar um animado baile, dedicado exclusivamente aos seus associados e exmas. familias.

Darão ingresso os convites que estão sendo distribuidos na séde social.

Possivelmente ainda este mez, será levado a effeito, em uma das ilhas da bahia de Guanabara um pic-nic, estando, desde já, em organização um esplendido programma, do qual constarão diversas provas sportivas e, finalmente, um animado baile, que será abrilhantado por optimo jazz-band.

ESCOLA DE SAMBA PAZ E AMOR

Assembléa geral extraordinaria

O presidente da Escola de Samba "Paz e Amor", convida por intermedio do DIARIO CARIOCA todo o seu corpo social, para comparecer hoje, ás 20 horas, na séde social, afim de se reunirem em uma assembléa geral, extraordinaria, para tratar de assumptos de grande importancia.

PARASITAS DE RAMOS

A noitada dansante de 6 de Outubro

Amanhã se abrirá a séde deste antigo rancho leopoldinense para proporcionar aos seus associados e gentis adeptas mais uma grandiosa noitada dansante, das 20 horas ás 23.

Nessa festa estará presente optimo conjunto musical que executando todos os sambas e foxes da actualidade trará os convivas em plena alegria, até os derradeiros minutos do seu transcurso.

Os associados do rancho rubro-esperança ingressarão com o recibo n. 9 (setembro ou 10 outubro).

O ELDORADO DANSAS TORNOU-SE O PONTO DE CONCENTRAÇÃO DA BOHEMIA CARIOCA

O decimo mez do anno vem sendo iniciado na connecida casa de diversões da rua Leopoldo Froes com festas estupendas que serão levadas a effeito no seu decurso.

A jazz do maestro Guilherme Pereira, cujo repertorio e sempre renovado e accrescido das novidades musicaes assegurará o exito dessas festas empolgando os dansarinos que as mesmas reunirão.

As graciosas bailarinas dirigidas pelo professor Antonio Nunes envolverão os presentes na sua "cadeia de sympathia" com sorrisos e gargalhadas crystallinas que lhe darão uma noite simplesmente maravilhosa.

GREMIO PROGRESSO LEOPOLDINENSE

A soirée dansante de 6 do corrente

Amanhã os socios e frequentadoras do sympathico club da estação de Ramos terão uma bellissima festa que sendo a primeira da série que ali se vae effectuar no mez corrente, promette decorrer animadissima.

O seu inicio está marcado para ás 20 horas e, conforme se espera, ella começará já com grande numero de convivas, do qual o elemento feminino será parte maior.

Os associados para participarem desse sarau deverão possuir o recibo de outubro (n. 10), sendo, no emtanto, facultado ingresso aos portadores do de numero 9.

PENHA CLUB

A primeira "domingueira" de outubro

Ante-hontem um animado ensaio de dansas foi effectuado no antigo club da rua Nicaragua que tem á sua frente os esforçados recreativistas José B. Linhares, José Rocha, Francisco Gerbassi e outros.

Amanhã teremos tambem outra noitada dansante das 20 ás 23 horas que promette ter transcurso brilhante.

Ainda este mez, segundo soubemos, será levado á effeito um estupendo baile em homenagem ao sr. Manoel Sebastião presidente de honra dessa sociedade, que acaba de chegar de Portugal, onde esteve alguns mezes em viagem de recreio.

MUSICAL DE BOMSUCCESSO

A reunião dansante de amanhã

O veterano gremio recreativo da rua Uranos abrirá seu salão amanhã, para dar mais uma bellissima festa dansante aos seus associados e gentis frequentadoras.

"Manéco" e a sua jazz apresentarão um repertorio modernissimo de samba, foxes, valsas e tangos, trazendo os participantes do baile em constante rodopiar até o seu terminio.

O ingresso dos socios se fará com a apresentarão do recibo numero 10 ou 9, de preferencia o 10.

JEQUIA' F. C.

O estupendo baile de hoje

Hoje o Jequiá F. Club, vae realizar um grande baile em sua confortavel séde, á praia do Jequiá, na ilha do Governador.

As dansas desta festa, que promette ser encantadora, serão impulsionadas por um excellente conjuncto musical, dirigido pelo musicista Cyd dos Santos, das 21 ás 4 horas da manhã.

S. C. YPIRANGA

O estupendo baile de hoje

Hoje, 5 do corrente, se realizará no S. C. Ypiranga a segunda festa da série já organizada para o mez da milagrosa Nossa Senhora da Penha.

Paracamby, o presidente do gremio paz-esperança, já deu ordens ás "cabrochas" que frequentam o salão da rua Archias Cordeiro para que as mesmas não faltem ao baile desta noite.

Amanhã outra festa levará a alegria ao novel club do Meyer onde se divertem os dansarinos dos suburbios da Central do Brasil.

DUAS POR DIA

Com aquella ironia que lhe é proverbial, dizia ante-hontem o pianista J'aquim Tojeiro ao Marcos Tainha:

— O "Prazer é nosso" está na rua do Riachuelo e o nosso Prazeres está n' "A Nação"...

Quando o Faz Tudo perguntou ao Fla-Flu porque a "Rainha do Carnaval" ia ser coroada no Club dos Democraticos, este lhe respondeu com emphase:

— Naturalmente! A rainha deve ser coroada no "castello"... Você queria que coroassem a rainha no "poleiro"?

A Conferencia Parlamentar Internacional

LONDRES, 4 (Havas) — A conferencia Parlamentar Internacional encerrou hoje os seus trabalhos.

Entre os presentes notava-se o Embaixador do Brasil, sr. Regis de Oliveira.

EMPREZA NACIONAL DE ECONOMIA LIMITADA
R. BUENOS AYRES, 23 — N E E L — TELEPHONE 23-4236

A tranquillidade de somno do Bébé está na p revidencia de seus paes.

E a garantia do futuro de todos decorre de acerto no emprego das economias domesticas.

Desfrute essa ventura adquirindo apolices dos ultimos emprestimos de Porto Alegre, S. Paulo e Minas, em mensalidades de 6$500, 10$000 e 20$000, com o capital, juros e sorteios semanaes, trimestraes e semestraes, de 10, 50, 100, 500 e 1.000 contos garantidos pelos respectivos governos.

Faça a fiança de seu aluguel e promova a facilidade de adquirir dinheiro em caso de emergencia, comprando apolices.

Tel.: 23-4236. BUENOS AIRES, 23

A Terra de Nilo Peçanha Solidaria Com a Colligação Radical-Socialista-Republicana

ELOQUENTE TELEGRAMMA DIRIGIDO AO DEPUTADO ARNALDO TAVARES E ANTHERO MANHÃES

CAMPOS, 3 (D. C.) — Foi enviado ao deputado Anthero Manhães e ao dr. Arnaldo Tavares, presidente da Assembléa Constituinte deste Estado o seguinte despacho:

"No momento em que os bravos vinte e tres constituintes da colligação radical-socialista-republicana zelam com o sangue generoso do companheiro estoico um compromisso de honra, em torno ao nome glorioso do governador Protogenes Guimarães, para defesa das tradições de civismo do rincão fluminense, a terra de Nilo Peçanha reaffirma sua solidariedade e manda applausos aos correligionarios e aos grandes chefes da colligação. — Sylvio Bastos, Tavares Ferreira, Paes Rinaldi Antunes, Manoel Gomes Vianna, Armando Vasconcellos, Godofredo de Almeida, Sertorio de Castro Faria, Abelardo Tavares, Celso Tavares, dr. Assad Filho, Adolpho Santos, Sadi Ribeiro Gomes, Antunes Cardoso, Francisco Gonçalves, Francisco Gomes, Alympio Ribeiro da Silva, Nestor Almeida, Francisco Gomes de Sá, Gumercindo Ribeiro de Sá, Etelko Delorme, EsmeraldoSalim Nagem, João de Oliveira Ramos, Sebastião Francisco da Silva, David Alvarenga, Antonio Ribeiro Gonçalves, Nagib Assad, Pedro Ferreira de Almeida, Constantino Fernandes de Souza, Manoel Martins Manhães, Carlos Barbirato, Manoel Crespo Guimarães, Manoel dos Santos, José Cunha da Gama Abreu, Helviro Bacellar, Augusto Guimarães, João Candido Pereira, Euclydes Peyreton, Julio Cezar Miranda, João da Motta Quintanilha, Waldemar Vieira, Aurelio Lorenz, Paulo Campos, Achilles Salles Ferreira, Manoel Almeida Ribeiro, Annes, Olympio Ribeiro da Silva, Constantino Cordeiro, Joaquim Themistocles de Freitas, Francisco Alves, José Augusto Cardoso, Vieira Manso Pirroti, Norival Pinto da Silva, Fernando de Bernaz, Edgard Souza Pinto, Manoel Caetano Filho, Joaquim Souza Ramos, Glycerio Cezar Terra, Jorge de Almeida, Oswaldo Paiva, Julio Grevi de Siqueira, Herminio Moreira, Luiz Campos, Archimino Caldeira da Cruz, Octacilio Rebello, Rodonal Basto Tavares, Oswaldo Cardoso de Mello, Euzebio de Vasconcellos, Ary Vianna, Jair Castro, Ribeiro de Castro, Humberto Ballei, Athanagildo de Souza Freitas, Mariano Andradas Santos, Plinio Machado, Wanderley Crespo Ribeiro, Waldyr de Souza, Manoel Ribeiro dos Santos, José Braga, Lamartine da Silva Pinto, Manoel Guimarães, Victor Canali, Sebastião Carvalho da Silva, Emanoel Ciattie, Antonio Alves Leite, Lourenço Lemgruber Junior, Annibal Faria, Sebastião Alves da Silva, Pedro Medina, João da Motta Vasconcellos, Luiz de Faria Moraes, José Alves Fontes, Francisco Dias Bastos, Jailton Dias Bastos, Cloveland Cardoso, Alcides Vasconcellos, Paulo Castro, Otto Lessa, José Castro, Manoel Pinto, Sebastião de Oliveira Leitão, José Bithencourt Tinoco, dr. Ribeiro do Rosario, Mario Santos, Ranulpho Fernandes, Amaro Ribeiro Freitas, Horacio Souza, Moacyr Candido Pereira, Juvenal Chagas, Marimar Jabara, Celso Vasconcellos, Antonio Jose de Miranda, Newton Morisson, Herval Bacellar, Vital Ribeiro, Luiz Barbosa, Octacilio Pereira, Rebel Carlito Pereira Rebel, Affonso Pinto, dr. João de Almeida Filho, Francisco Salvador Carvalho, Amaro Almeida, Joaquim Brito Junior, Clodoaldo Peixoto, Cesinando Pinto Martins, Jovianno de Azevedo, Antonio Carlos da Cunha, Luiz Couto Reis, Luiz Tavares, Filicianno Vieira, Heitor Campos, Nelson N. Rebel, José Ferreira Tinoco, Sebastião de Souza Tavares, José Augusto Torres, João Coelho, Francisco Antonio de Souza, Felix Miranda Filho, Agenor Pereira, José Pereira Amorim, João Aguiar, Alvaro Barcellos, José Avila, Caetano Pereira, Antonio Balthazar, Gumercindo Xavier, Francisco Cunha, Adail Bastos Tavares, Oswaldo Salles, Cid Ornellas, Ary Ornellas, Manoel Ribeiro Palhaço, Dazio Pereira, Sergio Vianna Barros, Jayme Dumas, Nonô Canella, Sebastião Almeida, dr. Pinto Filho, Manoel Salles, Jarbas Sobrose, Jarbas Pecly, José Perront, Augusto Tavares, Manoel Linhares, Alcestes Alvim, José de Souza Moço, Manoel Dias Terra, Luiz Gulton, João Peçanha, Edgard dos Santos, Antonio Tavares, Onitoam Barreto, Antonio Rocha, Orlando Bastos, Fabio Bastos, João Coelho, Atila de Souza, Manoel Patrão, Eduardo Braga, Luiz de Oliveira, Euclydes Castro, João Tavares, Pedro Rocha, Danro Ferreira, Jayme Dias Bastos, Carlos Santos, Sebastião Serpa, Heitor Peixoto, Octavio Alvarenga, Luiz Izatteno de Oliveira, Alfredo Codeco, Luiz Calomens, Waldyr Cury, Walter Salles, Paulo Seixas, Joaquim Seixas, Octacilio Barcellos, Manoel Ribeiro, Grevasio Ribeiro, Tobias Rebel Gomes, Francisco Rebel Gomes, Lauro Vasconcellos, Ayres Azevedo, Antonio Moreira Cunha, Joventino Gomes Rangel, João Baptista, Alonso Mazario Pereira Gomes e Antonio Zacaro.

As explorações no polo

SEGUIU EM NOVA MISSÃO O "DISVOVERY"

LONDRES, 4 (Havas) — Os jornaes noticiam que o navio "Discovery" partiu pela quarta vez para realizar explorações scientificas no polo Antarctico.

Casino Copacabana
a famosa orchestra de
"Dajos Bela"
Jantares dansantes todas as noites
2 --- ORCHESTRAS --- 2
CINEMA
Traje de rigor sómente aos sabbados

Secção Economica do DIARIO CARIOCA
Direcção, F. J. TEIXEIRA LEITE

Diario Economico

OS LUCROS DA LIGHT

O Departamento de Publicidade da Light fez estampar, hontem, um longo communicado contraditando a nota que escrevemos sob a epigraphe que encima estas linhas.

Começam os escribas canadenses lamentando que a Light seja atacada e chegam mesmo a dizer que taes ataques são impatrioticos, porque a referida empresa é uma bemfeitora do Brasil. Depois de um introito tão brilhante, não era para admirar que se lançassem nas mais tremendas inverdades.

Vamos examinar topico por topico o primoroso communicado lighteano.

"E' infantil declarar que a Light trouxe para o nosso paiz apenas vinte milhões de dollares. Basta dizer que sómente nas obras da barragem do Rio Grande, em São Paulo, e nas do Cubatão, essa empresa já dispendeu trinta milhões e que a represa do Rio dos Pombos custou sete milhões e meio.

O capital que a Brazilian Traction tem empregado no Brasil excede de muito a somma de quinhentos milhões de dollares, sendo, como se vê vinte e cinco vezes maior do que os computos feitos pela má fé a serviço da propaganda da usina de Salto."

E' facto publico e notorio que a "Brazilian Traction Light & Power Co." foi organizada com o capital de 20.000.000 de dollares, sendo 20 milhões em dinheiro e 30 milhões representados pelas concessões obtidas pelo sr. Alexandre Mackensie, incorporador da alludida companhia. Os augmentos successivos do capital da "Brazilian Traction" foram feitos, não com a inversão de novos recursos, mas, pela distribuição de acções de bonificação. Isso é, para usar da gyria corrente nos meios financeiros, com successivos "aguamentos" do capital.

Diz o escriba canadense que o "capital que a Brazilian Traction tem empregado no Brasil excede de muito a somma de quinhentos milhões de dollares". Nessa assertiva ha dois aspectos a examinar:

1º — capital empregado não, mas, sim lucros invertidos nos proprios negocios da companhia;

2º — a cifra de 500 milhões é inteiramente fantastica e só foi lançada como balão de ensaio para preparar o espirito publico para o dia em que o Governo Federal mandar avaliar as installações da Light.

Um exemplo servirá para mostrar como são inflacionados os custos das installações da empresa canadense. A "Cidade Light" figura nos livros da empresa como tendo custado .... $ 23.164.861 ou seja ao cambio actual cerca de 440.000 contos. Pois saibam os leitores que na verdade a despesa total para a construcção daquellas installações não attingiu a 30.000 contos!

O excesso figura nos livros já para sobrecarregar a conta de capital, já para permittir certas fortunas faceis em detrimento dos proprios accionistas.

Fazendo lançamentos dessa natureza não é de estranhar que a Light consiga dizer que empregou no Brasil mais de 9.000.000 de contos de réis, a quanto ascendem os 500 milhões de dollares referidos pelo escriba canadense.

O interessante é que o proprio Departamento de Publicidade não teve coragem de dizer que os 500 milhões de dollares tivessem sido importados, preferiu dizer, sem lhes justificar a origem, que tinham sido empregados.

*

Ha melhor, porém ainda. Para justificar o augmento brutal verificado nas cotações dos titulos da "Brazilian Traction" no periodo de 1923 a 1927 o communicado lighteano diz o seguinte:

"Houve, de facto, uma valorização bem grande das acções da Companhia, na Bolsa de Londres. Mas essa valorização extraordinaria não resultou dos lucros da Companhia. A sua causa foi bem outra.

Em 1923, os capitalistas Alfred Lowenstein e Heinemann, que controlavam as empresas de serviços publicos de Barcelona e Mexico City, pretenderam realizar a fusão das suas Companhias com o grupo da Brazilian Traction. **Seria um negocio ruinoso para o Brasil, porque o objectivo era amparar com essa operação a situação deficitaria das empresas da Hespanha e do Mexico.**

Os portadores das acções da Brazilian Traction resistiram á investida dos dois banqueiros, que insistiram no proposito de assumir o seu controle, e lançaram-se á Bolsa, afim de adquirir os titulos que lhes garantiriam o dominio cobiçado."

Os capitalistas Lowenstein e Heinemann pretenderam obter o controle da "Brazilian Traction" para fundil-a com as empresas de serviços publicos de Barcelona e cidade do Mexico.

Qual o objectivo daquelles capitalistas fazendo tal operação? E' o proprio escriba canadense que nos responde: o objectivo era amparar com essa operação a situação deficitaria das empresas da Hespanha e do Mexico".

Donde se verifica que os lucros da "Brazilian Traction" são tão fantasticos que permittiam remunerar o seu proprio capital, cobrir os "deficits" de duas outras empresas e ainda por cima remunerar-lhes o capital. Tão escandalosos são os lucros da "Brazilian Traction" que a operação era interessante mesmo com o augmento do valor das acções de $48 para $214, isso é um accrescimo de cerca de 500 %.

O escriba canadense foi de uma infelicidade pasmosa, já porque não destruiu nenhuma de nossas affirmativas, aliás hauridas dos proprios relatorios da "Brazilian Traction", já porque veiu fornecer ao publico elementos interessantes para o exame da questão.

Terminando essa nota queremos accentuar a nossa satisfação de nos termos alistado entre os defensores do projecto de Salto. Preferimos de sobra estar ao lado dos interesses do Brasil, tão superiormente defendidos no caso pelo illustre titular da Viação, pelo director da Central, pela Commissão de Electrificação e por todos os technicos e funccionarios que opinaram sobre o assumpto, do que estarmos agarrados ás têtas da Light collaborando com os adversarios da nossa independencia economica.

Se estar ao lado do Brasil é um desprimor, então não sabemos mais o significado das palavras do nosso idioma...

• • •

A EXPLORAÇÃO DOS TIMBOAES

Entre as plantas que constituem a riqueza de alguns paizes, embora sendo nativas no territorio brasileiro, merece destaque o timbó. Nos nossos diversos Estados existem em grande quantidade timboaes, notadamente nos valles do S. Francisco, Araguaya, Parnahyba e Amazonas. Ultimamente, depois de uma série de tentativas frustradas, sobretudo pelas difficuldades criadas pelo Codigo Florestal, vem tomando incremento a exploração dos timbós para fins industriaes e de exportação. Desse vegetal se extrae a rotenona, veneno entre cujas virtudes insecticidas, os norte-americanos constataram a de não prejudicar as plantações como occorre com a applicação de outros. Entre os Estados do Norte já figuram como exportadores de timbó o Pará e o Piauhy, e agora a firma Kropsch e Cia. Ltda., em carta dirigida ao Escriptorio de Informações do D. de Commercio, acaba de enviar uma amostra de timbó procedente do Estado de Minas para estudo e inicio de uma regular exploração que poderá tomar grande valor, dada a vastidão dos timboaes mineiros.

E' mais uma fonte de riqueza nacional que começa a ser aproveitada, com indiscutiveis vantagens para o incremento da economia do paiz.

• • •

PROCESSOS MODERNOS NA EXTRACÇÃO DO OURO E DIAMANTES

Nestes ultimos tempos os poderes publicos têm voltado as suas vistas para a industria extractiva de ouro e diamantes, não só animando as actividades nesse sector, como tomando medidas energicas no sentido de evitar os contrabandos e outros processos de e[illegible]ão do precioso metal. Em consequencia dessas providencias, as noticias que chegam dos centros de mineração são as mais animadoras. Só no districto de Chrystalia, municipio de Grão Mogol, o valor dos diamantes extraidos no ultimo trimestre do anno findo elevou-se a réis 330:000$, valor este correspondente ás cotações no local da extracção e que será por isso mesmo bem mais elevado nos mercados de sua collocação pelos revendedores.

De Campanha, outro municipio mineiro, situado na zona sul, chegam tambem noticias sobre as actividades da industria de extracção de ouro ali existentes, adeantando-se achar-se em organização naquella cidade uma empresa com material moderno. Está sendo corrigida, deste modo, uma falha lamentavel dos nossos serviços de mineração. Impunha-se mesmo uma modificação nos processos primitivos da nossa industria extractiva de ouro e diamantes, que precisa ser intensificada com apparelhamento aperfeiçoado.

• • •

A SERICICULTURA NO BRASIL

O Boletim de setembro ultimo do Ministerio do Trabalho divulga as seguintes informações sobre a cultura da serica no Brasil:

"Data de 1912 o inicio da cultura serica no Brasil, com a criação das Estações de Barbacena (Minas) e Bento Gonçalves (Rio Grande do Sul). Em 1933 o governo da Republica baixou um decreto "regulando favores a conceder ás tres primeiras empresas ou companhias legalmente constituidas no paiz com capital não inferior a mil e quinhentos contos de réis, para o desenvolvimento da industria sericicola". Essa concessão de favores fôra autorizada pelo art. 80, n. 22, da lei n. 4.632, de 6 de janeiro do mesmo anno (Lei da Despesa Geral da Republica). O estimulo encontrou ambiente e actualmente a producção nacional de casulos, no ultimo quinquennio, é assim estimada: de 1929 a 1930, 200.000 kilos; de 1930 a 31, 255.000 kilos; de 1931 a 32, 400.000 kilos; de 1932 a 33, 500.000 kilos; de 1933 a 34, 600.000 kilos. Actualmente ha em São Paulo cerca de 14 milhões de amoreiras e a producção de casulos cresce rapidamente de anno para anno, representando mais de 90% do total nacional estimado. No anno sericicola de 1932-33 a producção total do Estado foi de 470.000 kilos de casulos. Na ordem decrescente, foram estes os dez principaes municipios productores: Avahy, Rio Claro, Piracicaba, Limeira, Bauru', Araçatuba, Quatá, Gallia, Piratininga e Santo Anastacio. A producção brasileira actual de casulos .... (600.000 kilos) representa apenas 6% das nossas necessidades; o consumo de seda no Brasil requer uma producção de 10 milhões de casulos por anno.

• • •

MILHO BRASILEIRO PARA A FINLANDIA

O Serviço de Intercambio da Associação Commercial do Rio de Janeiro acaba de receber um communicado a proposito da procura existente nos mercados finlandezes para o milho amarello e tortas de amendoim brasileiro, de boa qualidade. A firma finlandeza Wald Tefke deseja adquirir, com urgencia, mil ou mais toneladas de tortas, acondicionadas em saccos, e milho a granel, solicitando offertas firmes e condições de pagamento para aceite de 24 horas. Outros detalhes poderão ser obtidos no Serviço de Intercambio da Associação Commercial, á avenida Rio Branco, 110-1º andar.

• • •

EXPORTAÇÃO DE CAFE'

Durante o mez de setembro ultimo, foi a seguinte a exportação de café pelos portos nacionaes, em saccas de 60 kilos:

Santos . . .	893.381	894	893.775
R. de Janeir.	258.384	7.836	266.220
Victoria . ..	183.014	20.435	203.449
Bahia	14.406	5.492	19.898
Paranaguá . .	22.548	34	22.582
Recife . . .	2.473	143	2.616
A. dos Reis .	12.021	—	12.021
Total . . .	1.386.227	34.334	1.420.661

• • •

O RELATORIO DA MAPPIN STORES

LONDRES, 4 (Havas) — Foi publicado o balanço annual da Mappin Stores do Brasil. Segundo os dados fornecidos por esse documento, os lucros do ultimo anno subiram a 13.244 libras. Deduzidos os prejuizos, o exercicio fechou com um passivo de 146 libras que foi transferido para o novo exercicio.

O relatorio dos directores accentua uma melhoria na situação commercial do paiz. Diz que essa melhora se mantem, apesar das difficuldades criadas pela situação do cambio.

Os directores da companhia annunciam que o conselho de administração encara a possibilidade da criação de uma companhia brasileira que tomaria sobre os hombros o activo e passivo da empresa.

Os administradores não propõem nenhuma repartição de dividendos.

• • •

SUPER PRODUCÇÃO DE FARINHA DE TRIGO

SANTIAGO DO CHILE, 4 (Havas) — A "Sociedade Agricola Ganadera", de Osorno, tratando de resolver o problema do trigo e da farinha, productos dos quaes se calcula que haverá este anno super-producção, procura collocação para 30.000 quintaes de farinha no Equador. A respeito de vendas ao Peru' e á Bolivia, surgiram certas difficuldades, pois estes paizes possuem uma industria moageira fortemente protegida por barreiras aduaneiras.

• • •

MERCADOS ESTRANGEIROS

PARIS, 4 (A. B.) — A Bolsa funccionou firme, tendo alguns valores conseguido melhores cotações depois do recuo inicial. Essas perdas iniciaes quasi desappareceram, sendo que se assignalam ligeiros progressos para alguns titulos. A renda franceza attinge o nivel anterior. Os titulos egypcios e do canal de Suez acentuaram sua firmeza.

* * *

BOLETIM DIARIO DE INFORMAÇÕES ECONOMICAS

Communicado do Escriptorio de Informações do Departamento Nacional da Industria e Commercio:

OS SALDOS DA BALANÇA COMMERCIAL

Nos seis primeiros mezes de 1931 a 1935, a balança commercial brasileira registrou os seguintes saldos positivos para o Brasil:

Em contos de réis

1931	713.250
1932	649.515
1933	357.915
1934	522.335
1935	186.035

Em mil libras

1931	9.502
1932	9.190
1933	4.505
1934	5.259
1935	3.043

Os paizes que mais concorreram para a formação do saldo positivo do 1º semestre do anno em curso, foram:

	Libras
Estados Unidos	2,763,830
França	926,499
Uruguay	449,443
Allemanha	305,892
Argelia	133,393
Suecia	103,601
Italia	91,486
Dinamarca	90,465
U. S. Africana	66,721
Grã Bretanha	56,094
Grecia	41,215
Egypto	38,952
Turquia Européa	37,916
Yugoslavia	29,661
Dantzig	16,257
Marrocos	16,962
Turquia Asiatica	14,217
Colombia	9,618
Finlandia	9.483
Rumania	9,452
Trindad	9.264
Malta	9,182
Canarias	9,116
Tunis	7,811
Syria	7,334
Palestina	5.929
Gilbraltar	5,419
Paraguay	5,256
Milila	5.149
Moçambique	5,132
Portugal	5,067
Albania	3,590
Australia	3,338
Chypre	3,113
Fiume	2,266
Ceuta	1,622
Tripoli	1,360
Caymans	1,271
Senegal	1,105
Barbados	1,033

E com menos de mil libras: Camerum, Congo Belga, Cyremaica, Tanger, Bermuda, Cuba, Jamaica, Nicaragua, Porto Rico, São Domingos, Bolivia, Equador, Falkland, Guyana Franceza, Venezuela, Rhodes, Bulgaria, Letonia, Lithuania, Hawau.

Sendo o saldo positivo geral, nesse semestre, na importancia de 3.042,863 libras, para o qual concorreram os Estados Unidos com 2,763.830, conclue-se que foi esse paiz o que forneceu quasi todo o saldo da nossa balança commercial, assim:

Saldo total geral	3,042,863
Saldo com os Estados	2,763,830
Saldo com outros paizes	279.033

Os paizes em cujo intercambio o Brasil teve saldos negativos no ultimo semestre, foram em ordem decrescente:

	Libras
Argentina	830,579
União Belgo Luxemburgueza	305,977
Antilhas Hollandezas	188,798
Mexico	181,924
India Ingleza	149,557
Suissa	114,349
Terra Nova	113,316
Peru'	83 200
Hollanda	60,953
Hespanha	30,767
Singapura	17.435
Japão	15,840
Tchecoslovaquia	13 087
Polonia	10,259
Canadá	9,031
Nova Zeelandia	8,361
Noruega	6,197
Austria	5.115
Hong Kong	4.764
China	4,281
Islandia	4.132
Chile	3.625
Tanganyika	1,034
Philippinas	955
Hungria	692
Dakar	509
Madeira	276
Java	115
Esthonia	41

PELOS ESTADOS

NATAL, 2 (E. I.) — Cotação do dia 30, para os artigos de exportação: algodão em pulma, Seridó, 61$140 a 63$; sertão, 49$ a 6$; assucar crystal, 1$200; demerara, $900; bruto, $600; borracha, 1$; caroço de algodão, $100; cera de carnauba, olho, 6$500; palha, 5$; couro bovino, espichado 2$800; meio salgados, 2$; salmourados, 1$100; palna, 1$; pelle de caprino, 7$; lanigero, 6$000; semente de mamona, $300.

ARACAJU', 2 (E. I.) — Movimento do dia 30: stocks, de assucar, 2.749 saccos; algodão em rama, 1.587 fardos; tecidos, 191 fardos; fumo em corda, 977 rolos; couros seccos salgados, 2.744 couros; leite de côco, 977 caixas; com as seguintes cotações: $516, kilo de assucar; 2$330, algodão em rama; 4$, tecidos; 1$333, fumo em corda; 2$150, couros seccos salgados; $140, lata de leite. Foram exportados: tecidos, 80 fardos no valor de 16:204$000.

CURITYBA, 2 (E. I.) — Não houve alteração nos preços.

• • •

O REICH BANK E OS CAPITAES ALLEMÃES

BERLIM, 3 (A. B.) — O ultimo boletim semanal do Reich Bank, publicado a 30 de setembro accusa um sensivel augmento de inversão de capitaes durante a ultima semana do mez passado em nada menos de 579 milhões, o que elevou o total para 4.926 milhões de marcos. A causa deste augmento reside, sobretudo, nos pagamentos effectuados pelo Banco, relativos ao emprestimo do Reich de quinhentos milhões de marcos. O total de titulos em carteira eleva-se a 500 milhões de marcos, approximadamente. A circulação fiduciaria tambem soffreu um accrescimo, de cerca de 510 milhões, relativamente á semana anterior, perfazendo um total de 6.263 milhões quando eram de 6.163 milhões no mez anterior e 5.870 milhões de marcos em egual data do anno passado. A existencia de ouro proveniente de cambio elevou-se a um total de 5.5 milhões de marcos.

• • •

AS IMPORTAÇÕES DA AMERICA LATINA

WASHINGTON, 3 (Havas) — As estatisticas publicadas pelo Departamento do Commercio demonstram que as importações da America Latina, nos primeiros oito mezes do corrente anno augmentaram 39 % relativamente ás de 1934, ao passo que as exportações no mesmo periodo augmentaram 13 %.

As importações em 1934 e 1935 foram respectivamente do valor de 252 e 349 milhões de dollares e as exportações de 218 e 247 milhões.

TITULOS

NEGOCIOS REALIZADOS NA BOLSA DE HONTEM

		Offertas V.	Offertas C.
10 Uniformizadas. .	785$000	786$	—
131 Divers. Emissões, nom.	755$000	757$	750$
6 idem, nom.	758$000		
66 idem, nom.	760$000		
67 idem, port.	762$000	755$	750$
3 idem, port.	763$000		
2 Reajustamento c/3, sem.	770$000		
178 idem, 1:000$.	760$000	762$	760$
40 Obrig. Thes. 1930	995$000	997$	992$
100 idem, 1932	1:000$	999$	998$
20 Municipaes, 1931	179$000	180$	178$
18 idem, 1931	180$000		
5 idem, 1931	181$000		
4 idem, 1931.	183$000		
59 E. de Minas, 200$, 1934	178$000	177$5	177$
121 Obrigs Minas, 200$.	183$000		
46 idem, 500$.	442$500		
3 idem, 1:000$.	936$000	938$	935$
5 idem, 500$.	937$000		
1 E. do Rio, 4 %.	105$500		
45 idem, 4 %.	106$000		
39 Banco Portuguez, nom.	105$000		
20 Banco do Brasil.	377$000	378$	376$
194 idem, idem.	375$000		
30 Docas de Santos, port.	229$000	231$	229$
82 idem, debent.	180$000	180$	179$
147 Debent. Progresso Indust.	186$500	187$	185$
50 Brasil Industrial	470$000	475$	470$

• • •

EXPORTAÇÃO PARA O PORTO DE SANTOS

Aço	8.736 kilos
Alvaiade de chumbo	12.500 "
Azeite	257.937 "
Azeitonas	289.635 "
Baetões de lã	118 "
Carvão vegetal	10.264 "
Cera mineral	1.040 "
Cimento	45.000 "
Drogas	5.596 "
Ferramentas	2.612 "
Frutas seccas	4.754 "
Machinas	52.763 "
Madeira	5.000 "
Palha	857 "
Papel e papelão	53.053 "
Quinquilharia	1.012 "
Tapetes	936 "
Vinho	25.836 "
Zarcão	3.140 "
Total	780.789 kilos

EXPORTAÇÃO PARA O PORTO DE RECIFE

Cimento	14.787 kilos
Estopa de canhamo	10.070 "
Drogas	51.933 "
Machinas	36.054 "
Obras de ferro	425 "
Papel e papelão	1.854 "
Total	114.823 kilos

Pelo referido porto foram importadas do Brasil as seguintes mercadorias:

Café	49.470 quintaes
Carne secca	81 "
Cacáu em grão	300 "
Arroz	1.310 "
Sementes de ricino	1.010 "
Cera	39 "
Algodão	561 "
Ferro velho	2.556 "
Machinas e suas partes	1.153 "
Madeiras	6.263 "
Couros crus	659 "
Borracha	138 "
Gutapercha	61 "

NOTICIAS DO ITAMARATY

Esteve, hontem, no Itamaraty, fazendo a sua primeira visita ao sr. José Carlos de Macedo Soares, ministro das Relações Exteriores, o novo enviado extraordinario e ministro plenipotenciario da Noruega, sr. Carl Ferdinand Sandberg. Por essa occasião, s. ex. entregou ao ministro de Estado a copia figurada das suas credenciaes e solicitou-lhe uma audiencia do presidente da Republica, afim de fazer a entrega das mesmas.

—— O sr. José Carlos de Macedo Soares, fez-se representar no enterro do sr. Henrique Bomans, consul da Hollanda nesta capital, pelo consul geral Mario Fernandes, chefe dos serviços consulares do Ministerio das Relações Exteriores.

—— Em virtude de ter sido transferido para a embaixada do Brasil em Londres, foi dispensado do cargo de segundo introductor diplomatico o 1º secretario Rubens Ferreira de Mello, sendo designado para substituil-o o secretario J. L. Guimarães Gomes.

—— Estiveram, hontem, no Itamaraty, afim de despedir-se do sr. José Carlos de Macedo Soares, ministro das Relações Exteriores, o professor Jacques Stephani, da Universidade de Genebra, e senhora, acompanhados pelo professor Clementino Fraga.

—— Estiveram, hontem, no Itamaraty e foram recebidos pelo sr. José Carlos de Macedo Soares, o senador Pacheco de Oliveira e o deputado Ribeiro Junqueira.

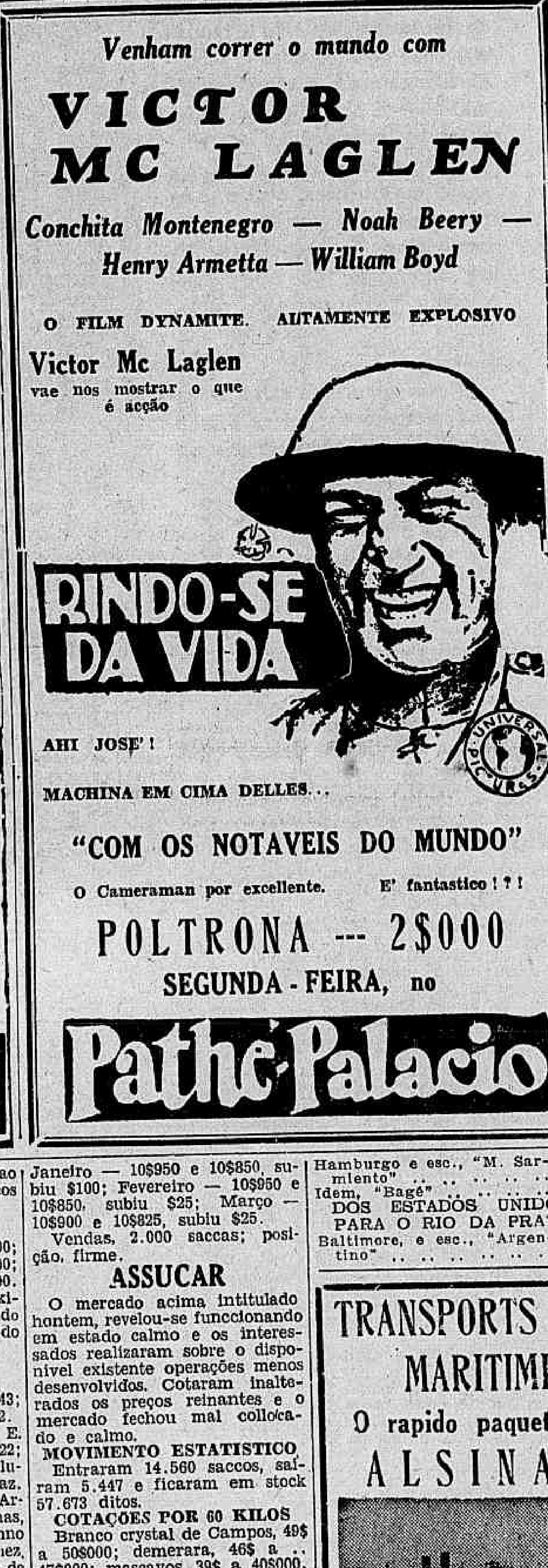

INFORMAÇÕES FINANCEIRAS E COMMERCIAES

CAMBIO

LIBRA — 57$962

O mercado de cambio official hontem, abriu e regulava em situação calma e em cobranças o Banco do Brasil declarou vender sobre Londres á 57$962, por libra e comprar á 57$120. A' vista o dolar era cotado á . . . 11$830, o franco á $780 e o reichsmark á 4$760, condições em que ficou no primeiro fechamento.

Reabriu e fechou inalterado.

FOI A SEGUINTE A TABELLA OFFICIAL DO BANCO DO BRASIL

A 90 d|v: Londres 57$962. A vista: Londres 58$126; Nova York, 11$830; Paris $780; Suissa, 3$840; Allemanha 4$760; Italia $965; Portugal $530; Hespanha, 1$615; Belgica ouro . . 1$995; Buenos Aires, papel . . 3$430; Montevidéo, 5$350 e Hollanda 7$995.

Cabogramma: Londres 58$236.

AS TAXAS DE COMPRAS DE COBERTURAS FORAM AS SEGUINTES

A 90 d|v: Londres 57$120 e N. York, 11$550.

A vista: Londres, 57$320; N. York, 11$630; Paris $765; Italia $945; Allemanha 4$580; Portugal, $520; Hespanha, 1$585; Hollanda 7$865; Suissa 3$770; Belgica, ouro 1$975; Buenos Aires, papel 3$300; Montevidéo, 5$050.

Cabogramma: Londres 57$420 e Nova York, 11$660.

OURO FINO

O Banco do Brasil comprou, hontem a gramma de ouro fino na base de 1.000|1.000, em barra ou amoedado, ao preço de 19$300.

CAMBIO LIVRE

Libra 82$300 — Dollar 16$810

No dia de hontem, o mercado, abriu e regulava firme. Em remessas, os diversos bancos iniciaram os saques sobre Londres a 83$000, sobre Nova York, a 16$950 e sobre Paris á 1$120 e compravam coberturas, respectivamente, á 82$000 á 16$750 e á 1$110. Verificaram-se bons negocios, e o escudo á vista se cotava á $757, tendo ficado nessas condições no primeiro fechamento, com as taxas em alta bastante significativa e firme.

Reabriu, o mercado bem collocado e mais accessivel, tendo os bancos declarado operar á 82$300 por libra e a 16$810 por dollar, para saques e a 81$300 e a 16$510, respectivamente.

Assim fechou firme e bem inspirado.

AS TAXAS DE CAMBIO LIVRE FORAM AS SEGUINTES

A 90 d|v: Londres 83$400; N. York, 16$860 e Paris 1$122.

A vista: Londres 82$300 a . . 83$500; Nova York, 16$810 a 17$060; Allemanha 6$755 a 6$850; Paris, 1$107 a 1$124; Italia, . . 1$370 a 1$390; Portugal, $749 a $765; Provincias $770; Hespanha 2$300 a 2$380; Provincias 2$385; Hollanda 11$350 a 11$550; Belgica, ouro 2$840 a 2$880; papel, $576; Suecia, 4$250 a 4$310; Suissa 5$470 a 5$570; Slovaquia, $696 a $700; Austria 3$190 a . . 3$240; Rumania $183; papel, 4$640 a 4$750; Montevidéo . . 7$230; Dinamarca 3$690 a . . 3$740; Registermark 3$600 a 3$630; Japão, 4$900 a 4$910 e Compensação 5$750.

Cabogramma: Londres 83$600; Nova York 17$260 e Paris 1$126.

CAMARA SYNDICAL

Curso de cambio official e livre

A' vista:

Londres, 58$286; Paris, 1$144; Italia, 1$418; Allemanha, réis 5$900; Portugal, $779; Belgica, ouro, 1$945 e 2$923; Hespanha, 2$407; Suissa, 3$770 e 5$680; Slovaquia, $470 e 714; Nova York, 11$820 e 17$196; Montevidéo, 5$900; Buenos Aires, papel, 4$910; Registermark, 3$683; Austria, 3$281; Japão, 5$061; Hollanda, 11$700; Suecia, 4$380; Dinamarca, 3$830; Unterstnegurgsmark, 6$123 e Verrechmungsmark, 4$565 e 5$745.

MOEDAS

Libra (papel), 84$528; Dollar (papel), 17$461; Dollar Canadense (papel), 17$100; Franco (papel), 1$151; Escudo (papel), $798; Peso Argentino, (papel) 4$798; Reichsmark (papel), réis 6$200; Lira (papel), 1$129; Florim (papel), 11$600; Shilling Austriaco (papel), 11$600; Corôa Slovaquia (papel), $800; Peseta (papel), 2$325; Yen (papel), 5$043.

TITULOS

Funccionou, hontem, esse mercado, pouco trabalhado e com os papeis em actividade mal collocados e fracos.

As apolices da União funccionaram, naquellas condições, tendo as Obrigações de Minas 9 % e Thesouro Nacional, ficado inalteradas.

Os outros papeis pouco interesse despertaram, como se vê a seguir.

VENDAS FECHADAS HONTEM

Apolices Geraes

10 Uniformizadas, 785$; 40 Divers. Emis. nom., 755$; 6 idem, idem, idem, 758000$; 60 idem, idem, idem, 760$; 67 idem, idem, port., 762$; 3 idem, idem, idem, 763$; 2 Reajustamento, 500$, c|3 sem., 370$; 178 idem, idem, 1:000$, idem, idem, $760; 40 Obrig. Thes., 1930, 995$; 100 idem, idem, 1932, 1:000$; 20 Municipaes, 1931, 5 %, port., 179$; 10 idem, idem, idem, idem, idem, 180$; 5 idem, idem, idem, idem, idem, 181$; 4 idem, idem, idem, idem, idem, 183$; 46 Est. do Rio, 4 %, idem, 106$; 59 E. de Minas Emp. de 1934, 5 %, port., 176$; 121 Obrig. Minas 9 %, port., 200$, 183$; 46 idem, idem, idem, idem, 500$, 442$500; 3 idem, idem, idem, idem, 1:000$, 936$; 5 idem, idem, idem, idem, réis 937$000.

ACÇÕES

194 Banco do Brasil, 375$; 20 idem, idem, 377$; 39 Banco Portuguez, nom., 105$; 50 Brasil Industrial, 470$; 30 Docas de Santos, port., 229$000.

DEBENTURES

82 Docas de Santos, 180$; 147 Progresso Industrial c|j, réis 186$500.

ALVARA'

10 Obrig. Thes., São Paulo 1921, 820$; 19 idem, idem, idem, idem, 812$; 2 idem, idem, idem, 500$, 390$; 1 Dvs. Emissões nom., 200$, 720$; 350 Letras Municipal de São Paulo, 1918, 90$; 50 E. de Minas Decreto 9.555, 5 %, port., 605$; 60 Thesouro de Minas, 200$, 9 %, c|j, 192$; 31 idem, idem, idem, 500$ idem, 466$; 25 idem, idem, idem, 1:000$, idem, 979$; 350 Banco Sul do Brasil c| 50 %, 9$200; 300 Lloyd Sul Amerirano c| 40 %, 10$500; 500 Diamantifere, 4$000; 50 Carbonifera Araranguá, 1$500; 1 Titulo do Automovel Club, 600$000.

b.,4000G3Ge'$P daro fdaf dafd

CAFE'

TYPO 7 — 11$000

O mercado de café, hontem, na abertura de seus serviços se mantinha operando sustentado e regularmente movimentado. E' que até ás 11 horas os negocios attingiram 1.712 saccas, numero esse que mais tarde foi elevado a 2.186, com as negociadas, durante o dia, contra 4.003 ditas precedentes.

O typo 7, se cotava á razão de 11$000, na base de 10 kilos, sendo animados os embarques constatados. Assim, o mercado se conservou sustentado até ao fechamento, e com os preços inalterados.

Cotações por 10 kilos

Typo 3 13$000; typo 4, 12$500; typo 5, 12$000; typo 6, 11$500; typo 7, 11$000; typo 8, 10$500.

Pauta semanal 1$130 por kilogramma; imposto do Estado de Minas, 3$000; imposto do Rio de Janeiro, 5$000.

Movimento Estatistico

Entradas:

Leopoldina — Minas, 2.743; E. do Rio, 1.649; total, 4.392.

Maritima — Minas, 1.683; E. do Rio, 250; S. Paulo, 2.022; total, 3.955. Armaz. Reg. Fluminense "Rio", 1.206; Armaz. Reg. Espirito Santo, 667; Armazem Reg. Estado de Minas, 503; total, 10.723. Idem, anno passado, 0; Desde o 1º do mez, 33.893; Média, 11.297; Do 1º de julho, 887.516; Média, 0; Do 1º julho anno passado, 759.036; Café revertido ao stock desde o 1º de julho, 5.020 saccas.

Embarques:

America do Norte, 6.375; Europa, 750; Cabotagem, 650; total, 7.775; idem, anno passado, 0; Desde o 1º do mez, 29.233; Do 1º de julho, 838.881; idem, anno passado, 449.726; stock (retif.), 675.329; Menos consumo local do dia 3|10, 500; Existencia, 674.829; Idem anno passado, 768.630.

CAFE' A TERMO

1º Pregão

Mezes — Vendedor — Comprador — Differença

Outubro — 10$650 e 10$500, subiu $25; Novembro — 10$750 e 10$650, subiu $100; Dezembro — 10$900 e 10$750, subiu $125; Janeiro — 10$900 e 10$750, subiu $75; Fevereiro — 10$950 e 10$825, subiu $150; Março — 10$875 e 10$800, subiu $150. — Vendas, 3.500; Posição, estavel.

2º Pregão

Mezes — Vendedor — Comprador — Differença

Outubro — 10$750 e 10$575, subiu $75; Novembro — 10$850 e 10$675, subiu $25; Dezembro — 10$900 e 10$800, subiu $50; Janeiro — 10$950 e 10$850, subiu $100; Fevereiro — 10$950 e 10$850, subiu $25; Março — 10$900 e 10$825, subiu $25.

Vendas, 2.000 saccas; posição, firme.

ASSUCAR

O mercado acima intitulado hontem, revelou-se funccionando em estado calmo e os interessados realizaram sobre o disponivel existente operações menos desenvolvidos. Cotaram inalterados os preços reinantes e o mercado fechou mal collocado e calmo.

MOVIMENTO ESTATISTICO

Entraram 14.560 saccos, sairam 5.447 e ficaram em stock 57.673 ditos.

COTAÇÕES POR 60 KILOS

Branco crystal de Campos, 49$ a 50$000; demerara, 46$ a .. 47$000; mascavos, 39$ a 40$000.

ALGODÃO

O mercado algodoeiro, hontem, na abertura de seus trabalhos, regulava em condições firmes e os negocios que se fizeram sobre o genero em rama se apresentaram em regular escla, tendo corrido as cotações em alta animadora. Fechou em posição firme e bem collocado.

MOVIMENTO ESTATISTICO

Entraram 32 fardos, sairam 672 e ficaram em stock 7.292 ditos.

COTAÇÕES POR 10 KILOS

Seripó — Typo 3, 52$ a 53$; typo 4, 51$ a 51$500. Sertões — Typo 3, 50$ a 51$000; typo 5, 46$ a 48$000. Ceará — Typo 3, nominal; typo 5, 47$ a 48$; Mattas — Typo 3, nominal; typo 5, 45$ a 46$000. Paulista — Typo 3, 47$; typo 5, 45$000.

Movimento dos Vapores

DA EUROPA PARA O RIO DA PRATA

Marselha e esc., "Campana" 5
Londres e esc., "Rodney Star" 7
Southampton e esc., "Arlanza" 7
Liverpool e esc., "Handicap" 8
Hamburgo e esc., "M. Sarmiento" 9
Idem, "Bagé" 10

DOS ESTADOS UNIDOS PARA O RIO DA PRATA

Baltimore, e esc., "Argentino" 6

DÔRES NAS CÓSTAS

Quantas vezes terá V.S. attribuido suas dôres ao cansaço ou fadiga excessiva? Não se illuda! Aquellas dôres agudas e repentinas significam que um mal invisivel está prejudicando seriamente a sua saúde. E' bem possivel que, a causa unica das suas perturbações, seja o máu funccionamento dos Rins, que, debilitadas, não estão eliminando do organismo, de modo conveniente, impurezas taes como, Acido Urico, e outros venenos nocivos e prejudiciaes.

Essas impurezas são levadas pela torrente sanguinea á toda parte do corpo, accumulando-se de preferencia nas regiões articulares, em fórma de crystaes afiadissimos, produzindo o Rheumatismo, ou depositadas na Bexiga em fórma de calculos, occasionando edemas da parede vesical, com lastimaveis e perigosas consequencias.

Porque padecer por mais tempo arriscando a sua preciosa saúde, quando as Pilulas De Witt lhe poderão dar allivio quasi immediato, pois actuam, directamente, sobre os Rins e a Bexiga?

Preços:
Rs. 7$500 o vidro (40 Pilulas) ou tamanho economico Rs. 12$500 (100 Pilulas).

PILULAS DE WITT
PARA OS RINS E A BEXIGA

VIDA MUNDANA

ANNIVERSARIOS

Fazem annos hoje — As senhoras Antonio Leite Pimentel e Alvaro de Carvalho.

Vereador Edgard Pontes Romero — A data de hoje assignala a passagem do anniversario natalicio do vereador Edgard Pontes Romero, 1º secretario da Camara Municipal.

Professor Cardoso Fontes — Transcorre hoje o anniversario natalicio do illustre professor dr. Cardoso Fontes, notavel scientista brasileiro e eminente notabilidade do mundo medico brasileiro.

—— Fernando, o robusto e intelligente filhinho do sr. Gualter Teixeira Guimarães, do alto commercio desta praça, e de sua exma. esposa d. Irene Rojo Guimarães, viu passar no dia 2 do corrente, o seu primeiro natalicio. Por esse acontecimento, os paes do anniversariante offerecerão ás pessoas de sua amizade um "cock-tail" dansante aos amiguinhos de Fernando.

—— Passa hoje o anniversario natalicio do sr. Arlindo Moreira Dias. Por motivo de enfermidade de sua esposa, o anniversariante não realizará a costumada festa intima de todos os annos.

FESTAS

Tijuca Tennis Club — Iniciando o grande programma de festas do corrente mez, o Tijuca Tennis Club fará realizar amanhã, domingo, das 10 ás 13 horas, uma encantadora manhã dansante.

Tocará, incessantemente, a excellente "jazz-band" de Napoleão Tavares.

Domingo, 13, o gremio cajuti offerecerá a gurysada tijucana um grande espectaculo.

E no dia 19, será levada a effeito a grandiosa festa do Livro. As dansas que serão abrilhantadas por uma explendida jazz-band, durarão das 22 ás 2 horas.

Botafogo F. Club — O jantar dansante que o Botafogo F. C. realiza hoje, em homenagem aos Estados Unidos, marca o inicio do novo programma social, elaborado para este fim de anno. Pelo interesse que se vem observando no alto "set" carioca, os salões ficarão "au grand complet". O embaixador americano Hugh Gibson e demais membros da colonia americana comparecerão acompanhados de suas exmas. familias. A's 21 1|2 começarão as dansas para terminar á 1 hora da madrugada. Traje o de passeio.

Centro Gallego — A primeira festa que a directoria do Centro Gallego fará realizar no mez corrente, está marcada para o dia 12 e será em beneficio da Caixa de Soccorros.

O programma para essa festa que está sendo cuidadosamente organizado, constará de quatro partes e está assim distribuido:

1ª parte — Pelo Grupo Comico Lyrico Hispano-Americano, será representada a zarzuela de grande montagem intitulada "Sán Juán de Luz", completamente desconhecida para o publico carioca. Maestro regente e concertador de orchestra, Alberto Barnabé.

2ª parte — Pelo Orfeon do Centro Gallego sob a competente direcção do maestro José Martinez, serão cantados novos numeros do seu vasto repertorio, destacando-se entre elles La Jota Aragonesa, em primeira audição.

3ª parte — Grandioso acto variado em que tomarão parte os melhores artistas de Radio desta capital.

4ª parte — Fulgurante baile que se prolongará até ás 4 da madrugada, e será impulsionado pela celebre jazz-band "Voando para o Rio", sob a direcção de Bahiano.

Os senhores interessados poderão solicitar convites na secretaria do Club á rua do Rezende n. 65, diariamente das 3 ás 23 horas.

Dia da Violeta — Promovida pela Associação das Senhoras de Caridade, de que fazem parte distinctas damas do escol da nossa sociedade, realizar-se-á hoje uma collecta publica em beneficio dos pobres e doentes que a referida associação soccorre. Em troca de uma violeta será solicitado um obulo do generoso povo carioca, que certamente não deixará de contribuir, por essa forma, para uma obra de tão grande alcance social. A Associação das Senhoras de Caridade, no anno de 1934 dispensou o seu auxilio a 8.000 pobres, sendo a distribuição dos soccorros ministrada em visitas domiciliares, nos seus dispensarios e ambulatorios. A sua acção bemfazeja attinge os mais longinquos suburbios da vasta metropole brasileira, por intermedio de suas secções, que existem em todos os bairros desta capital.

—— O Club de Regatas Botafogo offerecerá amanhã aos seus associados, das 21 ás 24 horas, uma festa dansante, na secção terrestre. A's 9 horas, será levada a effeito uma competição intima de natação, na piscina da séde, havendo tres provas abertas aos clubs filiados á Liga Carioca de Natação. Os socios desses clubs e suas familias são considerados convidados do C. R. Botafogo.

Club R. Guanabara — No proximo dia 19 do corrente, nos magnificos salões do Club de Regatas Guanabara, terá lugar o baile mensal que a directoria offerece aos seus associados e exmas. familias.

As dansas que serão animadas por excellente orchestra, serão iniciadas ás 22 horas e se prolongarão até ás 3 da madrugada.

O ingresso dos senhores associados dar-se-á mediante apresentação do titulo social do mez corrente.

Club de R. São Christovão — Sabbado, 12 do corrente, o Club de Regatas São Christovão, registra o 37.º annoversario de sua fundação.

A directoria do sympathico Club que tem a frente a figura de Henrique Maggioli, festejará essa grande data, com um imponente baile nos magnificos salões do tradicional Club de S. Christovão.

A festa social do gremio da ancora preta, pelos preparativos feitos por uma commissão composta dos "cajuenses" Cyllo Souza Pinto, Luiz Silva, Osmundo Pimentel Filho e José Souza Pinto, promette alcançar um exito dos mais brilhantes.

Os salões do veterano Club do campo de S. Christovão, apresentão um aspecto deslumbrante, sendo as dansas impulsionadas por excellente jazz-band.

O trajo será de rigor ou branco completo.

—— Dia 12 do corrente, será realizada uma imponente festa no Orfeão Portugal, para a entrega das insignias da Ordem de Benemerencia com que esta distincta sociedade foi agraciada pelo governo portuguez.

A's 21 horas terá inicio a sessão solenne, na qual falará o illustre consocio, deputado dr. Diniz Junior. Serão exigidos o trajo de rigor para as damas e convidados e o de orfeonista para os associados.

HOMENAGENS

Será hoje homenageado no Automovel Club ás 13 horas, o prof. Antonio Austregesilo. Essa homenagem constará de um almoço offerecido por seus amigos e collegas, em regosijo pelo seu recente regresso de Londres, onde foi representar officialmente o Brasil, no II Congresso de Neurologia.

Presidirá essa festa o sr. Gustavo Capanema, ministro da Educação e Saude Publica, e terá como convidado de honra o prof. Leitão da Cunha, Reitor da Universidade.

Falará em nome da Academia Nacional de Medicina, o prof. Helion Povôa, e em nome dos convivas o Prof. Alfredo Monteiro.

ALMOÇOS

Deve realizar-se brevemente um almoço, no salão nobre da Associação dos Empregados do Commercio, em homenagem ao vereador João Augusto Alves, offerecido por um grupo de amigos e de delegados classistas.

As listas encontram-se na Casa Lopes Fernandes, e com o sr. Adão no "Jornal do Commercio", e na séde do Syndicato dos Proprietarios de Cafés, á rua Buenos Aires n. 170, sobrado e na confeitaria Palacio, á rua São José n. 114.

CONFERENCIAS

No Dispensario Antonio de Padua, á rua General Bruce, n. 260, a convite de sua directoria, o sr. Porto da Silveira realizará hoje, ás 20 1|2 horas, uma conferencia sobre o thema "A educação da mãe e da criança em beneficio do homem de amanhã". A conferencia é publica.

VIAJANTES

Com destino a Campo Grande, Estado de Matto Grosso, deixou ante-hontem esta capital o sr. João de Almeida Paes Lins, nosso antigo confrade de imprensa e actualmente auditor de guerra da 9ª Região Militar, com séde naquella cidade. O embarque desse magistrado militar foi muito concorrido, comparecendo á gare Pedro II numerosos amigos, collegas e altas patentes do nosso Exercito.

Viscondessa Delalot — Depois de curta permanencia nesta capital, onde veiu em viagem de convalescença, regressou, hontem, para Buenos Aires, a Viscondessa Delalot acompanhada de sua gentilissima sobrinha, senhorinha Jacqueline Massias.

A bordo do "Massilia" a senhora Delalot, esposa do director geral da Agencia Havas na America do Sul, e a senhorinha Jacqueline receberam muitos abraços e muitas flores.

ENFERMOS

Dr. Americo Caparica — Devido a accidente, felizmente sem grande gravidade, está enfermo o dr. Americo Caparica. O illustre clinico tem sido muito visitado pelos seus innumeros amigos e clientes.

THEATRO RECREIO

COMPANHIA NACIONAL DE REVISTAS da qual faz parte ALDA GARRIDO

HOJE — A's 16 horas — HOJE

MATINE'E DA MOCIDADE a preços reduzidos

A' NOITE — DUAS SESSÕES — A's 20 E 22 HORAS

Espectaculos em homenagem á laboriosa COLONIA PORTUGUEZA

Commemorando o advento da REPUBLICA PORTUGUEZA

A revista de CARLOS BITTENCOURT que vem empolgando a cidade

"NA HORA H!..."

JOAQUIM PIMENTEL e toda a Companhia cantará em scena aberta a "PORTUGUEZA"

O brilhante orador DR. CARLOS CAVACO fará uma saudação á PORTUGAL!!

O Major Sarmento de Beires não comparecerá ao espectaculo

AMANHA — A's 15 horas — Grandiosa MATINE'E com grande ACTO VARIADO

RADIO

"HORA DO BRASIL"

Em onda longa e curta de 31ms.58, frequencia de 9.501 kc.

— Supplemento musical organizado pela Sociedade Radio Cajuti.

1) — O dia do Brasil. 2) — "Soluços", valsa, sólo de violão, pelo professor Freitas. 3) Actualidades. 4) — "Samba de J. Aymberê. Canto Lola Silva, ao piano Gigi. 5) — Noticiario. 6) — "A ultima estrophe" (Guarany). Canto, Candido Neves, ao violão, Freitas. 7) — Jornal Medico, dr. Alves da Cunha. 8) — "Mulata que é bôa — Sampa, 1ª audição de Humberto P. Canto, Lola Silva, ao piano Gigi. 9) — Chronica de turismo. Bastos Tigre. 10) — Wan Dee-Fox-Trot de Henrique Britto, sólo de violão pelo professor Freitas.

Das 19.30 ás 19.45 — Em allemão (só em ondas curtas):

1) — Cantiga de Eito e a Bandeira de Hekel Tavares, pelo conjunto vocal do Collegio Bennett sob a direcção de Hekel Tavares. Primeira transmissão do Brasil para a grande ca-

(Conclue na 15ª pag.)

UMA OPTIMA IDEA para um bordado em "petit point"!

E' só aproveitar suas horas vagas. A Sra. quer este desenho com a receita do ponto? Pois vá a uma loja de fios e compre o interessante folheto colorido "Petit-Point". Custa só 200 réis e nelle a Sra. terá tudo que precisa. Quando comprar as linhas, cuidado com as marcas que desbotam. Prefira as linhas Mouliné (Stranded Cotton) marca "Ancora". Fornecidas em 350 côres firmes, não desbotam e nem perdem o brilho.

Linhas marca ANCORA MOULINÉ (Stranded Cotton) — a meada que não se embaraça! —

Si seu fornecedor não tem este folheto, escreva á Machine Cottons, Ltd., Caixa Postal 661, Rio de Janeiro, mandando 500 rs. em sellos

THEATRO

COMO NASCE O SAMBA NO MORRO DA MANGUEIRA NO FESTIVAL DE H. MIRANDA COM "LUAR, PALHOÇA E VIOLÃO", NO PHENIX

Faltam apenas tres dias para as grandiosas festas que estão sendo organizadas por H. Miranda na Casa do Caboclo. E' terça-feira, 8, com as representações de "Luar, Palhoça e Violão" um original que elle escreveu com Vicente Marchelli e no qual, todos, empresa e artistas depositam illimitada confiança, tal o numero de quadros engraçados e emotivos que contém.

Aliás, outra coisa não era de esperar. Mattinhos e Jurema, com todos os seus companheiros Apollo, Calheiros, Zé do Bambo, Tatuzinho, França, Arthur Costa, Antonietta Mattos, Carmen Novarro, e mais as duas estreantes Antonia Marzullo e Dinorah Marzullo, a revelação do anno na Casa do Caboclo, garantem de antemão o successo do proximo cartaz do Phenix. Prepara-se tambem uma oportunidade unica nessa noite, é o comparecimento em scena, com o seu corpo de pastoras completos e a sua bateria, da gloriosa e invencivel Escola de Samba Estação Primeira do Morro da Mangueira, que lançará as ultimas criações dos seus sambistas que, como se sabe, são os principes da musica popular carioca. Cartola á frente de seus collegas, brindará a platéa com varias producções suas inclusive a que vae lançar no proximo Carnaval.

A MATINE'E DE AMANHA NO RECREIO

Realiza-se, amanhã, ás 15 horas, no theatro Recreio uma grandiosa matinée com a consagrada peça de Carlos Bittencourt "Na Hora H" onde a querida "estrella" Alda Garrido tem brilhantes criações artisticas, seguida pela explendida Companhia do Recreio. Segue-se um brilhante Acto Variado no qual tomarão parte: Broadway, celebre sapateador cubano; Oscarito e Pedro Dias, numa cortina de "Abafar a banca"; "Os papagaios pretos" a dupla incomparavel do samba; a querida sambista Izolda Mello num samba inedito; o apreciado cantor do nosso broadcasting" Carlos Galhardo; Palmeirim Silva, Antonio Pereira, o magico do violão; Joaquim Pimentel, o maior cantor de fados que a cidade tanto aprecia; o perfeito imitador Celestino Mirandalves, que a tempos alcançou exito na scena desse mesmo theatro; e muitos outros.

"5 DE OUTUBRO"

A GRANDE NOITE DE HOJE NO RECREIO

Zaira Cavalcante, a "morena que rebola com os olhos", que está no Recreio

A data historica de hoje assignala um dos feitos memoraveis de Portugal: regista-se mais um anniversario com que a patria irmã marcou o seu advento como Republica.

No Brasil essa data nunca foi esquecida não só entre os membros da colonia portugueza — como dos brasileiros que amam esse paiz fraternalmente ligado ao nosso pelos laços de um affecto immorredouro.

Festejando, portanto, esse dia memoravel para Portugal e para os seus filhos, residentes no Rio de Janeiro. A empresa do theatro Recreio fará realizar á noite, em duas sessões, espectaculos grandiosos com a revista "Na Hora H", de Carlos Bittencourt em homenagem á laboriosa colonia lusitana.

No final de cada sessão, o festejado cantor portuguez Joaquim Pimentel se fará ouvir no "Hymno de Portugal" acompanhado por toda a companhia. Numa das sessões, o arrojado aviador Sarmento de Beires, que nesse mesmo theatro teve ha annos atrás quando foi da sua chegada ao Brasil, no "Argos", inaugurada no saguão do Recreio uma placa commemorativa daquelle "raid", convidado pelos directores da companhia assistirá ao espectaculo.

— Hoje, ás 16 horas, haverá mais uma "matinée" da mocidade, com a revista "Na Hora H", de Carlos Bittencourt, com os preços das localidades reduzidos em 50%, fazendo Alda Garrido e Oscarito Brenier magnificos papeis. Essa peça conta com os seguintes quadros de successo: "Josephine Baker", "Perúa", "Viuva Alegre", "Conquista da Farda", e duas lindas apotheoses: "Os chapéos de palha" e a 'Paz na America do Sul".

"ALEGRIA DE AMAR", HOJE, EM VESPERAL E EM ELEGANTES SESSÕES NOCTURNAS

A peça maravilhosa que Dulcina e Odilon vêm representando para delicia do nosso publico, no Rival Theatro, essa sensacional "Alegria de Amor", de Louis Verneuil, traduzida por Alberto de Queiroz, continua a sua triumphal carreira. O publico, fascinado pela interpretação de Dulcina, que cria, magistralmente a figura de "Yorrah" a paradoxal e impressionante oriental, applaude-a com enthusiasmo e se renova na platéa do Rival querendo ver e rever a nossa grande artista nesse grande papel.

E essa admiração que ha por Dulcina ha, tambem, por Odilon, o querido galã que tão bem humaniza a figura de "Geraldo" que busca a felicidade da desgraça daquelle amor cheio de contrastes.

Aristoteles Penna agrada muito no "Bergeron", figura que elle anima com vigor e propriedade. Nos demais papeis fazem-se admirar Sarah Nobre, Norma Geraldy e Paulo Gracindo.

Hoje, "Alegria de Amar" será representada em vesperal e em duas elegantes sessões nocturnas.

DIA 19 A OPERA "TOSCA" NO MUNICIPAL COM RUTH VALLADARES CORRÊA, RENATO MORAES E ERNESTO DEMARCO

No proximo sabbado 19, teremos um grande espectaculo lyrico no Municipal com a opera TOSCA, 3 actos do immortal Puccini, apresentando-se pela primeira vez, ao nosso culto publico, a cantora senhora Ruth Valadares Corrêa, que cantará o difficil papel de Floria Tosca, sendo o de Cavaradossi interpretado pelo joven tenor Renato Moraes, e o de Scarpia pelo estimado e conhecido barytono Demarco com a grande orchestra official do Theatro Municipal, e numerosa massa coral sob a regencia do maestro Alessio.

Aproveitamos dar uns rapidos dados biographicos do barytono Demarco: o sr. Demarco nasceu em S. Paulo (capital), filho do fallecido commerciante sr. Alferio De Marco e de D. Luiza De Marco.

Desde muito joven dedicou-se á arte do "bel canto".

Todas as iniciativas — cheias de lutas — das lyricas nacionaes devem incontestavelmente a elle a maior parte dos bellos exitos.

Permaneceu 7 annos na Italia, por conta do Pensionato do governo do Estado de São Paulo, quando eram tambem pensionistas Guiomar Novaes, Souza Lima, Romeu Pereira, Mignone e outros.

Fez seus estudos em Napoles com os illustres maestros Maximiniano Perilli e Caetano Scognamillo do Theatro São Carlos da mesma cidade.

Cantou em importantes theatros da Italia, muitas operas de seu vastissimo repertorio, que se compõe de 42.

Teve bella consagração no Theatro Costanzi de Roma (hoje Dell' Opera) na opera AIDA, ao lado dos celebres artistas Concato, Fleta, Gramegna, e Pinza, sob a regencia do grande Eduardo Vitale, e em 1922 voltou ao nosso Municipal e no de São Paulo — contratado pela empresa Walter Mocchi, cantando a Traviata e os Palhaços com os celebres artistas Elvira de Hidalgo, Cortis, e Montesanto, sob a regencia de Bellezza.

Desde essa epoca tem sempre cantado em innumeras companhias, e no Municipal, as seguintes operas: Gianni-Schicck, Tabarro, D. Pasquale e Fanciula del West sob a regencia do maestro Salvador Ruberti, e o Guarany com a Bidu' Sayão, pertencendo agora ao elenco dos artistas lyricos que venceram o concurso da Prefeitura para os corpos estaveis do Theatro Municipal.

A Tosca é uma das operas que realmente Demarco canta e interpreta muito bem, da qual dará novamente provas, no proximo grande espectaculo do dia 19.

"JEAN DE LA LUNE" NA FESTA DE ARTE DE ARISTOTELES PENNA

Foi muito feliz Aristoteles Penna na escolha da peça para a sua festa artistica, a realizar-se brevemente; elle escolheu "Jean de la lune", um forte e vivo original de Marcel Achard, comedia fina em engraçadissima, que Oduvaldo Vianna traduziu sob o titulo de "O Pae da Vida".

E' uma comedia que reune grandes virtudes e que satisfaz ás platéas mais exigentes.

Em "O Pae da Vida" Dulcina é a protagonista, jogando com ella o outro grande papel, Odilon, o galã querido e tão apreciado pelo seu talento.

A' Aristoteles Penna cabe viver nesse lindo original um papel de grande relevo que elle elevará co ma força cridaora de sua intelligencia de interprete de escól.

Essa festa, que se realizará em vesperal e em duas elegantes sessões nocturnas, terá ainda, a abrilhantal-a, um interessantissimo acto variado, no qual actuarão figuras prestigiosas e conhecidas nos palcos cariocas.

QUER GANHAR SEMPRE NA LOTERIA?

A ASTROLOGIA offerece-lhe hoje a RIQUEZA. Aproveite-a sem demora e conseguirá FORTUNA e FELICIDADE. Orientando-me pela data de nascimento de cada pessoa, descobrirei o modo seguro que com minha experiencia todos podem ganhar na loteria sem perder um só vez. Mande seu endereço e 600 réis em sellos, para enviar-lhe GRATIS "O SEGREDO DA FORTUNA". - Milhares de attestados provam as minhas palavras. - Meu endereço: Prof. PAKCHANG TONG. Gral Mitre 2241 - Rosario (S. Fé) - (Rep. Argentina)

A ARGENTINA CONHECERA' EM BREVE, A PODEROSA ESQUADRA DO VASCO DA GAMA

Diario Sportivo

O VASCO IRA' A BUENOS AIRES

AS ESPERANÇAS DO VASCO NO CAMPEONATO DA CIDADE ESTÃO CONCENTRADAS NA BATALHA DE AMANHÃ

A Ausencia de Martins, na Esquadra Alvi-Negra Influirá no Resultado da Peleja?...

A maior batalha do campeonato da Federação Metropolitana, merece o cunho de sensacional.

Defrontar-se-ão dois poderosos conjuntos, um embate decisivo.

Os "fans" da pelota ainda se recordam com emoção do match annullado. Camisas pretas e alvi-negros não mediram esforços para a conquista da victoria. O jogo foi suspenso, num momento em que o Vasco numa impressionante reacção acabava de empatar a peleja.

O que nos revelará o encontro de amanhã? A dois pontos do Botafogo, o Vasco jogará todas as suas esperanças na tarde de amanhã no Stadio de São Januario.

OPTIMAS CONDIÇÕES

Ambos os adversarios, submettidos a um rigoroso preparo, estão em plena fórma.

O Botafogo está concentrado em General Severiano.

Torna-se de difficil prognostico o encontro entre os dois valorosos rivaes, considerando as condições de ambos.

Resta saber se a ausencia de Martin não influirá no resultado do esperado cotejo.

Raymundo, que reapparecerá, amanhã, guardando o arco rubro-negro

CLINICA DE VIAS URINARIAS

Dr. Samuel Kanitz

Membro da Sociedade de Urologia da Allemanha, ex-assistente dos professores Lichtemberg, Lewin, Joseph, de Berlim e Haslinger, de Vienna, Especialistas em doenças dos Rins, Bexiga, Prostata, Urethra, Doenças de Senhoras, Diathermia. Ultra Violetas. Consultorio: 7 de Setembro, 42-Sob., das 13 ás 17 horas. Phone: 23-3531.

TENNIS

Resultados dos jogos do campeonato interno de simples de cavalheiros, que o Tijuca vem realizando:

Newton Bethlem venceu Jayme Chacon por 6|2, 6|2 e 6|4.

Newton Bethlem sobrepujou a M. Zenha por 6|2, 7|5, 6|8 e 6|1.

Hercilio Soares venceu a F. Brilhante por 6|1, 6|1 e 6|1.

Resultados dos jogos do campeonato de duplas mixtas:

Lucia Basilio-Rubens Barros venceram Clio-Chacon por 6|2 e 9|7.

Lucio Basilio-Rubens Barros sobrepujaram Sandolina Pinto-Ernani por 6|1 e 6|3.

Lucia Joviano-Couto foram os vencedores de Augusta-Braga por 7|5 e 6|1.

Hoje, 5, ás 8 horas — Stadium — Newton Bethlem x Venvedor (R. Ribeiro A. Couto).

A's 16 horas — Vencedor (Hercilio x A. Moreira) x Vencedor (E. Gonçalves x M. Pires.

Amanhã, 6, ás 16 horas — Dulce-Edgard x Vencedor (Nilda-Bethlem x Lucia Couto.

Lucia Basilio - Rubens Barros x Vencedor (Marsy-Ruy x Beatriz-Aguiar).

OURO Brilhantes Diamantes

os melhores preços — Joalheria Paz, rua Uruguayana n.° 47 — Perto Rua Ouvidor

PREPARADOS PARA O GRANDE CHOQUE

America e Flamengo Confiantes — A Presença de Carnieri no Onze Rubro-Negro

Derrotado amanhã, o Flamengo não poderá aspirar mais o campeonato da Liga Carioca. Occupa o terceiro posto na tabella a 5 pontos do America sendo o jogo de amanhã a sua cartada decisiva.

O leader da tabella está numa situação verdadeiramente digna de inveja; ostenta com justificado orgulho o titulo de invicto, apenas com um ponto perdido.

Aliás, as esperanças da torcida rubro-negra se baseiam neste unico ponto perdido dos rubros. O club de Campos Salles perdeu justamente esse unico ponto frente aos rubro-negros.

O PREPARO DOS RUBROS

Os diabos rubros não deram esta semana nenhum ensaio em conjunto. Varios elementos do quadro americano, prestaram seu concurso no match Rio-São Paulo. Todos os cracks rubros atravessaram ultimamente, uma phase de grande actividade; necessitam acima de tudo, repouso. Por este motivo, a direcção technica do America, não realizou nenhum exercicio em conjunto. Preoccupou-se mais com o preparo individual de cada jogador.

OS RUBRO-NEGROS

O revez soffrido ante o Bomsuccesso não abateu a moral do onze rubro-negro. Incentivou-o até para lutar por uma rehabilitação.

A equipe do Flamengo está plenamente confiante no triumpho. Reforçada com o concurso de Carnieri, tentará quebrar a invencibilidade do poderoso conjunto invicto, americano.

O ultimo individual do Flamengo, hontem valeu como um balanço geral das condições physicas do quadro rubro-negro. E este balanço final, accusou insuperaveis condições.

Pencelle, grande figura da esquadra do River Plate

O PERIGO DOS FILTROS ENTUPIDOS

Para purificar o sangue e manter sadio o organismo, os nossos rins dispõem de cerca de 10 milhões de tubos finissimos representando um comprimento total de 30 kms. Esses tubos são verdadeiros filtros e devem deixar passar por dia de 1.000 a 1.500 centimetros cubicos de liquido extrahido do sangue.

Quando se apresentam irregularidades da bexiga, tornando-se o liquido escasso ou demasiado frequente, queimante por excesso de acidez, é signal de que os filtros precisam de ser lavados. Esse signal de alarme póde denotar ameaça de dores lombares, sciatica, lumbago, cansaço, inchação nas mãos, nos pés ou sob os olhos, dôres rheumaticas, perturbações visuaes, tonteiras, etc.

Se os filtros não forem desobstruidos com a devida presteza, teremos suspensa sobre a cabeça a ameaça terrivel dos calculos renaes, da nephrite, dos ataques uremicos, da hidropsia, da perda de albumina, phosphato, etc.

As Pilulas de Foster desinflammam, limpam e activam aos rins, sendo ha mais de 50 annos o remedio preferido para combater as doenças rennes.

O Concurso Interno de Natação, amanhã, no C. R. Botafogo

Promette ser brilhantissimo o concurso interno da natação que o Club de Regatas Botafogo fará realizar amanhã, ás 9 horas na piscina de sua séde á Praia de Botafogo e no qual haverá tres provas abertas aos clubs filiados a Liga Carioca de Natação.

As provas serão as seguintes: Homens — Principiantes — 100 metros — Nado livre, 100 metros nado de peito, 200 metros — Nado livre — (aberto aos clubs da LCN); Homens, juniors — 100 metros. Nado de costas — (aberto aos clubs da LCN); Homens, qualquer classe; 50 metros — Nado livre — 500 metros — Nado de peito: — Moças, qualquer classe, 100 metros — Nado livre — 100 metros nado de costas; Moças, estreantes — 100 metros — Nado livre; Infantis, qualquer classe — 100 metros — Nado livre (aberto aos clubs da LCN) — 100 metros — Nado de costas e 50 metros — Nado de peito.

Aos vencedôres, o C. R. Botafogo offerecerá medalhas de prata e bronze.

La Cucaracha enfrenta amanhã Pedro Brasil

UM COMBATE SEM LIMITE DE TEMPO. NÃO HAVERA' EMPATE. AS DEMAIS LUTAS

La Cucaracha, o pittoresco catcher lithuano e Pedro Brasil, o invicto lutador nacional farão a luta principal de amanhã. O embate será sem limite de tempo, afim de que haja um vencedor e a luta termine empatada.

O match promette por isso mesmo momentos de sensação. De um lado veremos a technica energica e sobria de Brasil e do outro estylo variado, espectacular de Balasz, todo elasticidade, pittoresco e contorsões.

Para a carreira de Pedro Brasil, que está transcorrendo com raro brilho, este combate tem alta significação. E' que Cucaracha, sobre ser um catcher de largos recursos, está ultimamente fazendo bella virada. Infeliz nas primeiras lutas que fez entre nós, Cucaracha nas derradeiras tem-se mostrado superior, não tendo perdido uma só. Representa pois para Pedro Brasil, um sério obstaculo que só a muito custo será transposto. Não nos esqueçamos do brilhante empate que Cucaracha teve c m Nowina e do enorme trabalho que deu ao magnifico estylista polonez.

NOWINA E RUSSELL TAMBEM LUTAM AMANHA

Mais 3 interessantes lutas completam o excellente programma de amanhã no Stadium Brasil. Na semi-final teremos dois homens violentos e que não trepidam em lançar mão de todos os recursos: Russell e Zicoff. Deve ser deveras curioso um choque entre ambos. O rei dos fouls vae finalmente encontrar um contendor que usa as mesmas armas do que elle.

Conde Nowina, o brilhante estylista fará a segunda luta enfrentando o allemão Koch.

O embate deverá ser empolgante e lindo, como todos em que toma parte, Nowina, mormente se levarmos em conta que seu adversario é aggressivo.

Hackey e Adencôa farão a luta de abertura. E' um match que promette dado o estylo academico de ambos e sua agilidade.

LIGA CARIOCA DE ATHLETISMO

A DISTRIBUIÇAO DOS ATHLETAS PELAS DIFFERENTES PROVAS DO CAMPEONATO COLLEGIAL — 1ª PARTE — A SE REALIZAR NO DIA 6 DO CORRENTE

8,30 horas — Salto em distancia — Inf. de 1ª cat.

Inst. La-Fayette — 2.

Collegio Pedro II — 126 e 148.

Collegio Militar — 102, 89, 45 e 115 Ros. 63.

Salto em distancia — Inf. de 2ª cat.

Collegio Pedro II — 127, 175 e 177 Ros. 128.

Collegio Militar — 81 e 101.

Corrida de 25 saltos — Preliminares — Inf. de 1ª cat.

1ª preliminar — 19, 171, 89 e 115.

2ª preliminar — 126, 45 e 95.

Arremesso do peso — 5 kilos — Jus. de 1ª cat.

Instituto La-Fayette — 23.

Collegio Pedro II — 141, 154, 152 e 160 Ros. 180.

Collegio Militar — 55, 37, 65 e 47.

Arremesso do peso — 5 kilos — Juv. de 2ª cat.

Instituto La-Fayette — 14.

Collegio Pedro II — 131, 161, 188 e 145 — Ros. 151, 150 e 181.

Collegio Militar — 83, 37, 66, 101, 87 e 109 — Ros. 44 e 120.

8.45 horas — Carreira em 50 ms. — Preliminares — Inf. de 2ª cat.

7ª preliminar — 5, 106, 128 e 175.

2ª preliminar — 15, 112, 127 e 163.

.00 horas — Corrida de 7 metros — Preliminares — Juv. de 1ª cat.

1ª preliminar — 3, 11, 53, 83, 135 e 154.

2ª preliminar — 10, 6, 58, 90, 142 e 190.

2.15 horas — Corrida de 25 metros — Inf. de 1ª cat. — Final.

Salto em distancia — Juv. de 1ª cat.

Institueo La-Fayette — 20 e 17.

Collegio Pedro II — 142, 190, 132 e 135 — Ros. 158.

Collegio Militar — 93, 107, 90 e 54 Ros. 58 e 67.

Salto em distancia — Juv. de 2ª cat.

Instituto La-Fayette — 17 e 20.

Collegio Pedro II — 137, 154, 134, 173 e 188.

Collegio Militar — 122, 41 e 92 Res. 93.

9.30 horas — Corrida de 50 metros — Inf. de 2ª cat. — Final.

9.45 horas — Corrida de 75 metros — Juv. de 1ª cat. — Final.

Arremesso da pelota — Juv. de 1ª cat.

Instituto La-Fayette — 23.

Collegio Pedro II — 180, 160, 158 e 187 — Rez. 176.

Collegio Militar — 58, 83, 54 e 46.

10.00 horas — Salto em altura — Juv. de 1ª cat.

Collegio Pedro II — 142, 154, 189 e 139 Res. 169 e 138.

Collegio Militar — 33, 100, 54 e 91 Res. 48.

Salto em altura — Juv. de 2ª cat.

Instituto La-Fayette — 2 e 16.

Collegio Pedro II — 184, 143, 173 e 155 Res. 156 e 183.

Collegio Militar — 56, 84, 108 e 68.

Corrida de 75 metros — Juv. de 2ª cat. — Preliminares.

1ª preliminar — 12, 20, 41, 93, 130 e 155.

2ª preliminar — 13, 26, 92, 109, 137 e 131.

10.30 horas — Arremesso do salto — Juv. de 2ª cat.

Collegio Pedro II — 145, 151, 153 e 170 Res. 155, 144 e 156.

Collegio Militar — 101, 109 69 e 121 Res. 120.

10.45 horas — Salto com vara — Juv. de 2ª cat.

Collegio Pedro II — 162 e 184.

Collegio Militar — 69 e 72.

11.00 horas — Corrida de 75 metros razos — Final — Juv. de 2ª cat.

11.30 horas — Revesamento de 4 e 75 — Juv. de 2ª cat. — Final.

Instituto La-Fayette — Uma turma.

O QUE SERA' O CAMPEONATO NOCTURNO --- VIAGEM E ESTADIA PAGAS... --- TRINTA MIL PESOS!

Gringo, crack do Vasco, que terá sob sua guarda a ala mais perigosa da equipe botafoguense

O Vasco irá a Buenos Aires. A noticia não causou surpresa na cidade sportiva. O River Plate enviara um convite ao Vasco, apresentando condições excepcionaes.

O campeonato nocturno, em que participarão clubs argentinos, uruguayos e brasileiros é um dos torneios mais originaes até hoje realizados.

Dez gremios sportivos prestarão seu concurso a este interessante certamen, que será realizado em Buenos Aires, Montevidéo, Rosario e Avellanado.

O sr. Victor de Moraes, presidente do Vasco explica as vantagens da participação do Vasco.

—— Esse torneio só trará beneficios para o quadro vascaino. Teremos nossas despesas de viagem e estadia pagas, pois estão incluidas nas despesas do campeonato nocturno. Será um optimo passeio, num periodo de completa inactividade aqui no Rio: janeiro e fevereiro. Além disso o nosso conjunto realizará uma verdadeira campanha preparatoria para o campeonto de 36. Regressando da excursão ao Prata, os jogadores terão um mez de descanso.

— Ha alguma garantia fixa?

— Não. Mas em se tratando de um empreendimento de tal vulto, destinado a alcançar o mais completo exito, calcula-se que os dez clubs disputantes terão 30.000 pesos cada um, quando encerrado o campeonato.

GRIPPE E SUAS CONSEQUENCIAS PHYMATOSAN AGE COM SEGURANÇA VIDRO POPULAR 2$500

Disputa-se Amanhã em Buenos Aires o Derby Argentino

O Trabalho de Luminar

O Filho de Macon Voltou a Fornecer Um Esplendido Privado

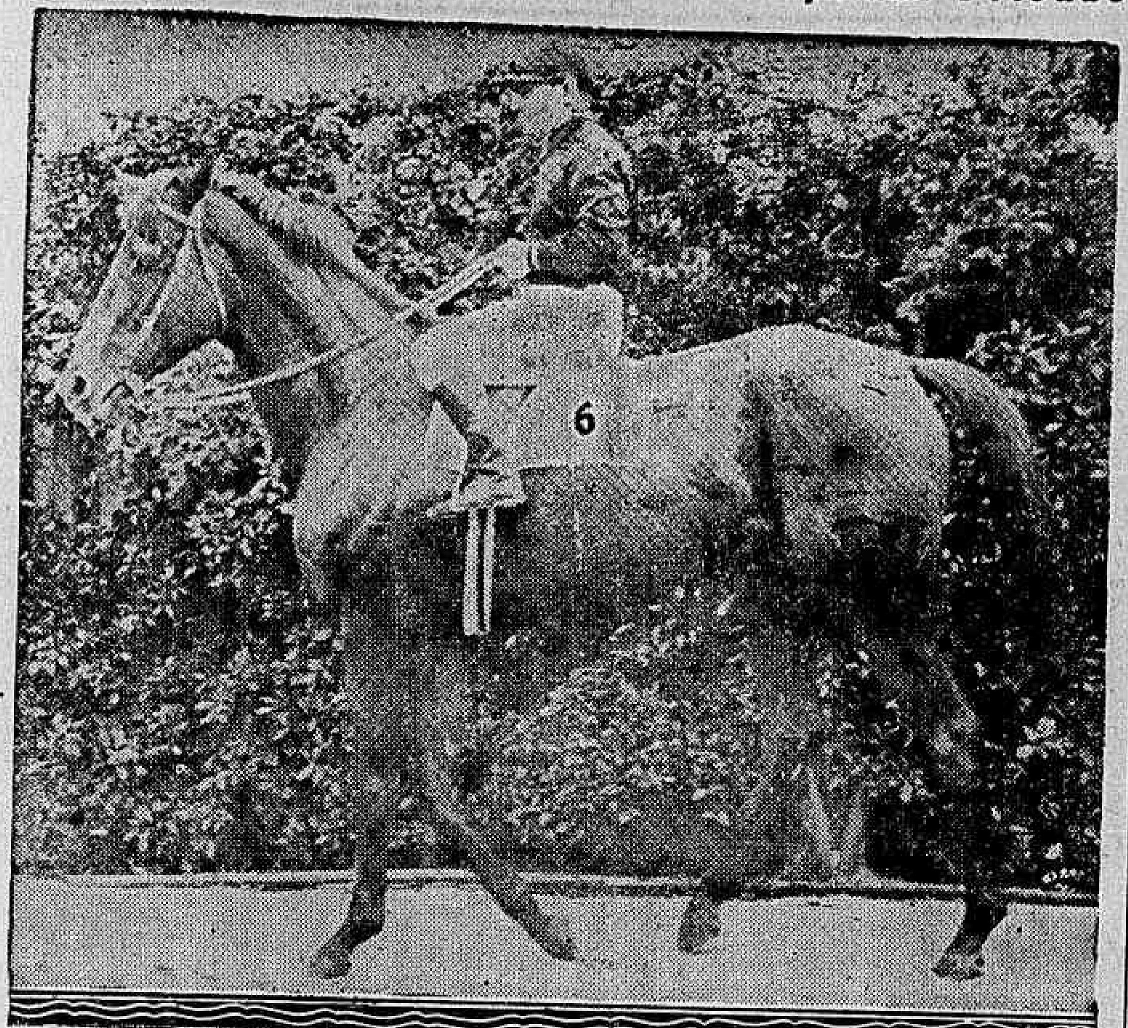

Luminar, que produziu o melhor exercicio da manhã de hontem

O "crack" Luminar attingiu, positivamente a culminancia de seus recursos. Graças á pericia de Americo de Azevedo, o filho de Macon ostenta, no momento, condições inobjectaveis, difficeis mesmo de ser superadas para o futuro. Foi pelo menos, o que depreendemos das informações prestadas gentilmente por seu cuidador Americo de Azevedo.

Declarou-nos, o estimado profissional, que o irmão de Luminoso effectuou duas partidas de 700 metros, a primeira suavemente e a ultima obrigado.

Para esta o alazão, que Geraldo Costa cavalgava com menos 11 kilos, do, que no seu compromisso de amanhã marcou 43, tempo que deve ser conceituado notavel para a pista como se encontrava.

Como vemos o pensionista do stud Guillayn, está "vôando".

A Reunião desta Tarde

ANALYSE DAS CARREIRAS

1ª CARREIRA

Molleiro acaba de vencer na turma

Com excepção de Commodoro, que baixou de turma, e de Bohemio, que já ha algumas semanas não corre, os demais concurrentes do Premio Apple Sauce actuaram juntos no sabbado, cabendo o triumpho a Molleiro que derrotou, por pouco, Marquita e Mouresco. Como consequencia desta victoria Marquita e Mouresco sairão agora favorecidos em 4 e 6 kilos, respectivamente, differença que não deve passar despercebida, uma vez que consideremos a falta de sobras com que Molleiro triumphou. A tarefa do filho de Nassau será portanto bem mais severa, mas ainda assim acreditamos na repetição da sua proeza, sendo Marquita e Mouresco os competidores mais temiveis. Completam o campo Bohemio e Commodoro, a quem a turma é favoravel, e São Sepé, que deverá correr melhor do que no sabbado.

2ª CARREIRA

Canto Real evidenciou, no domingo, sensiveis melhoras

Deixou muito boa impressão a ultima "performance" do cavallo Canto Real, que o indica em vias de recuperar a esplendente fórma com que actuou no Paraná. O filho de Ronden escoltou Irapuasinho com muita disposição, precedendo adversarios que, ao nosso vêr, cataria moptimamente collocados na turma do pareo em apreço. Dos cinco animaes que o cavallo paranaense terá de enfrentar, os mais perigosos parecem ser Xiah e Xiró. Xiró foi bom terceiro de Jundiá e New Star em sua ultima apresentação, e quanto a Xiah, que correrá em parelha com Vasari, é um lameiro desconhecido. Dadas as condições do terreno, nada difficil, que no final estes dois animaes supplantassem Canto Real.

3ª CARREIRA

Guarani acha-se em agradavel companhia

Guarani, que vem de actuar satisfactoriamente no pareo ganho por Xeremias, sem duvida mais forte, adquiriu, ao descer para o pareo em apreço, dilatadas possibilidades de exito. A "chance" do filho de Sandal crescerá em terreno normal, mas de qualquer fórma o cavallo argentino encontrará dois perigosos adversarios em Clo e Diableja. A filha de Tolgus foi muito prejudicada na carreira em que Pum! saiu da linha, e Diableja acaba de desempenhar-se com a maior efficacia no lado de Little One. Dado o peso alto de Guarani, terminamos por conceder preferencia a Diableja.

4ª CARREIRA

Pharaó correu bem ao secundar Jaçatuba

Evidenciando o bom estado que lhe proporcionou o "entrainement" de Gabriel Reis, Pharaó acaba de produzir duas boas corridas, entrando em 4º e 2º, em lotes numerosos. Hoje o filho de Smocking, que permaneceu na turma, voltará a actuar com notorias possibilidades de exito e, livre de Pendenciero e Jaçatuba, nada difficil seria que registasse sua terceira victoria da temporada. Ao antigo Xarope serão oppostas, entretanto, sérias barreiras. Piracicaba, por exemplo, tem corrido muito bem em pareos semelhantes. Ercole baixou de turma e correrá no seu terreno preferido, a areia. Kruppe e Salvador estão bem na distancia, e assim por deante. Nossa formula final será Pharaó-Piracicaba.

5ª CARREIRA

Xeremias derrotou Negro escassamente

Xeremias e Negro, na carreira ganha pelo primeiro no sabbado, terminaram separados por pequena differença. A favor do derrotado ha agora uma differença de 4 kilos, que não chega a annullar as possibilidades de exito de Xeremias. Estes dois animaes levarão, entretanto, um serio adversario em Libertino, que corrido no mesmo pareo com alguma precipitação, ainda terminou perto dos deanteiros. Assim mesmo, damos o nosso voto a Xeremias.

Taladro, que reapparece em excellente fórma e já venceu na turma, é o melhor azar da carreira.

6ª CARREIRA

Little One intervirá numa carreira difficilima

Em sua ultima apresentação, a egua Little One triumphou em estilo bastante seductor derrotando Diableja por differença que não chegou a exprimir toda sua superioridade. Reconhecemos que a carreira é agora consideravelmente mais severa, mas ainda assim nos inclinamos a seu favor. Adversarios da filha de Tinamou os ha perigosos. Toby, por exemplo, em vez de figurar brilhantemente na turma de Ponta Negra, Maimará, etc. Zirtaeb ostenta incontestaveis condições; Pebete acaba de secundar Chimborazo e assim por deante.

Nossa chapa definitiva será constituida por Little One e Toby.

NOSSOS PROGNOSTICOS

Molleiro — Marquita — Commodoro.
Xiah — Xiró — Canto Real.
Diableja — Guarani — Clo.
Pharaó — Piracicaba — Ercole.
Xeremias — Negro — Libertino.
Little One — Toby — Zirtaeb.

1ª carreira — Premio "Apple Sauce" — 1.500 metros — réis 3:000$000.

Kilos
1—1 Molleiro, O. Serra . 52
2—2 Bohemio, M. Telles 55
3—3 Mouresco, H. Soares 51
4—4 Marquita, S. Bezerra 55
5 (5 S. Sepé, A. Brito . 49
(6 Commodoro, Morgado 58

2ª carreira — Premio "Katete" — 1.400 metros — 3:000$.

Kilos
1 C. Real, A. Freitas . 58
2 Jaçatuba, Coutinho . 54
3 Xiró, W. Cunha . . 52
4 G. Marnier, Andrade 58
5 Vasari, F. Cunha . . 54
" Xiah, G. Costa . . 54

3ª carreira — Premio "Libertino" — 1.400 metros — 3:000$.

Kilos
1—1 Clo, R. Freitas 52
2 (2 Diableja, S. Batista 53
(3 M. Cross, O. Serra . 48
(4 Guarani, L. Benites 58
3 (5 Legalista, A. Brito . 52
(6 S. Joãosinho, Cunha 48
(7 W. Rose, A. Rosa . 48

4ª carreira — Premio "Kruppe" — 1.400 metros — 3:000$ — Betting.

Kilos
1 (1 Pharaó, I. Souza . 50
(2 Lagave, O. Serra . 50
2 (3 Tracajá, P. Spiegel 48
(4 Lentejoula, A. Brito 50
(5 Piracicaba, Mesquita 52
(6 Kruppe, A. Silva . 52
3 (7 Salvador, N. correrá 53
(8 Ercole, C. Gomez . 58
(9 Yonita, S. Bezerra . 57
(10 Galarim, A. Dias . 48

5ª carreira — Premio "Mouresco" — 1.600 metros — 3:000$ — Betting.

Kilos
1—1 Negro, A. Freitas . 52
2—2 Xeremias, Andrade . 57
(3 Ritual, W. Cunha . 49
3 (4 Libertino, A. Silva . 53
(5 Arquero, N. correrá 52
4 (6 Taladro, O. Maria . 58
(7 L. Orticaria, Batista 56

6ª carreira — Premio "Fingidor" — 1.500 metros — 3:000$ — Betting.

Kilos
1 (1 Pebete, A. Rosa . . 56
(2 Zirtaeb, G. Costa . 54
2 (3 Little One 53
(4 Toby, I. Souza . . 58
3 (5 Galope, A. Dias . . 52
(6 Chouannerie, Batista 50
4 (7 A. Sauce, O. Serra . 50
(8 Lumine, A. Silva . 58
(9 Poet's Orb, P. Costa 56

A hora da primeira carreira

A primeira prova da reunião de hoje, no Hippodromo Brasileiro, será corrida ás 14.50 horas.

Os forfaits de hoje

Até as dezenove horas haviam cido apresentadas á Secretaria da Commissão de Corridas as seguintes declarações de forfait para a reunião de hoje: Yonita, Salvador e Arquero.

O ultimo teve hemorrhagia e o segundo tem rejeitado a ração.

Chegou hontem de São Paulo

Procedente de S. Paulo, chegou hontem á nossa capital o jockey Luiz Gonzalez.

O bridrão chileno veiu com a missão de dirigir, na reunião de domingo, varios pensionistas do Stud Paula Machado.

Os apromptos de hontem

Entre os animaes que aprromptaram para as proximas reuniões, annotamos os seguintes:

Arapogy (J Mesquita), e Sauhype (C. Morgado), 700 em 44" e 340 em 22".
Astro (S. Batista), 340 em 22" 4|5.
Algarve (J. Mesquita), 1.000 em 67" 3|5.
Navy (I. Souza) e Apple Sauce (O. Terra), 700 em 45".
Epi (F. Cunha), 340 em 33".
Utú (J. Mesquita), 340 em 22".
Negro (R. Freitas), 540 em 34" 4|5 e 340 em 22" 3|5.
Royal Star (S. Batista), 540 em 35" e 340 em 23".
Clo (R. Freitas), 540 em 35" e 340 em 23" 2|5.
La Orticaria (S. Batista), 340 em 22".
Muricy (J. Mesquita), 700 em 46".
Torpedo (L. Benites) e Stayer (A. Brito), 540 em 36".
Irapuasinho (I. Souza), 700 em 48" 2|5.
Katete (W. Cunha), 700 em 46" 3|5.
Veneziano (F. Cunha), 300 em 21".
Ypiranga (G. Costa), 700 em 46" e 340 em 22".
Manequinho (F. Cunha), 460 em 29" 3|5.
Chimborazo (J. Mesquita) e Ercole (lad), 600 em 39".

Concursos de Palpites da A. C. D.

TAÇA SALUTARIS
(Offerecida pela Empresa de Aguas Salutaris)

1—Carlos Gonçalves. 142—231
2—Nestor Costa Pereira. .. .. .. 133—209
3—Isaac Moutinho . 140—205
4—Corrêa Locks. .. 127—202
5—Oscar Daniel de Deus. .. .. .. 128—197
6—Avelino Dias. .. 124—194
7—Carlos Carvalho.. 116—193
8—João A. Campos. 115—181
9—Eugenio de Oliveira. .. .. .. 114—169
10—A. Cardoso Machado .. .. .. 101—166

TAÇA "O GLOBO"
(Offerecida pelo vespertino "O Globo")

1—Carlos Gonçalves.. .. 177
2—Isaac Moutinho. 160
3—Nestor Costa Pereira. 150
4—Avelino Dias 158
5—Carlos de Carvalho .. 157
6—Corrêa Locks 157
7—João A. Campos 146
8—A Cardoso Machado. 145

Vida Turfista

Circulará hoje mais um numero do primoroso magazine "Vida Turfista".

Dois forfaits para domingo

A' Secretaria da Commissão de Corridas foram apresentados hontem os forfaits de Stayer, alistado no Premio "Tanguary" e de Le Roi Noir, inscripto no Premio "Mossoró", da reunião de domingo.

Ambos têm rejeitado a ração.

Turf Jornal

Será posto hoje á venda mais um numero do magnifico semanario hippico "Turf Jornal". Com as secções do costume, ao par de outras novidades, o hebdomadario em questão metterá mais uma lança em Africa.

A Mutuante S. A.

179, R. 7 DE SETEMBRO, 179
Leilão de penhores
EM 17 DE OUTUBRO
A's 13 horas
As cautelas poderão ser reformadas até a vespera e o catalogo será publicado no "Jornal do Commercio", no dia do Leilão.

Dr. Alvaro Moutinho

Doenças dos rins, bexiga, prostata, etc. Cura rapida sem dor
da GONORRHE'A
aguda ou chronica e suas complicações no homem e na mulher, prostatites, cistites, orchites. Inflammações lo utero ovarios, etc. Tratamento pela electricidade. Diathermia. D'Arsonvalização. Oronotherapia. Estreitamento da Urethra.
IMPOTENCIA
10 ás 18 — Buenos Aires, 77-4.º

Doenças do coração e dos Vasos
DIAGNOSTICO ELECTRO-CARDIOGRAPHICO
Dr. Olyntho de Castro
ASSISTENTE DE CLINICA MEDICA DA UNIVERSIDADE
Diplomado pela Clinica do Prof. Vacquez, de Paris
Consultorio - 7 Setembro, 49
4.º andar — segundas, quartas e sextas, ás : horas.
Phone : 22-4965
Residencia : — 486, Laranjeiras — 25-3822

TINTA BRASILIA
TYPO OFFICIAL
A MELHOR

COMO VEMOS O DERBY DE 1935

IX, HAUT, BRION OU REBANO ?

Haut Brion, tido como o mais perigoso rival de Ix, de quem é irmão

As attenções dos "turfmen" sul-americanos estarão voltadas amanhã para um ponto unico: o Hippodromo de Palermo, onde será travada a maior justa do "turf" argentino, e, sob determinados aspectos, a mais importante do hippodromo latino-americano.

Sob o ponto de vista do valôr do premio, o "Gran Premio Nacional", acha-se, actualmente,

Ix, o favorito e mais provavel ganhador do "Derby Argentino

em inferioridade de condições, em relação á maior prova do "turf" brasileiro, mas se nos ativermos ao facto de marcar o "Derby de Palermo", a "big parade" annual dos representantes jovens da "elevage" argentina, esta "elevage" que se acha disseminada nos recantos mais afastados da America ibera somos forçados a reconhecer o gráo superlativo da projecção da importante da carreira.

* * *

O Derby, que já fez meio seculo de existencia, destina-se como a celebre carreira de Ep-

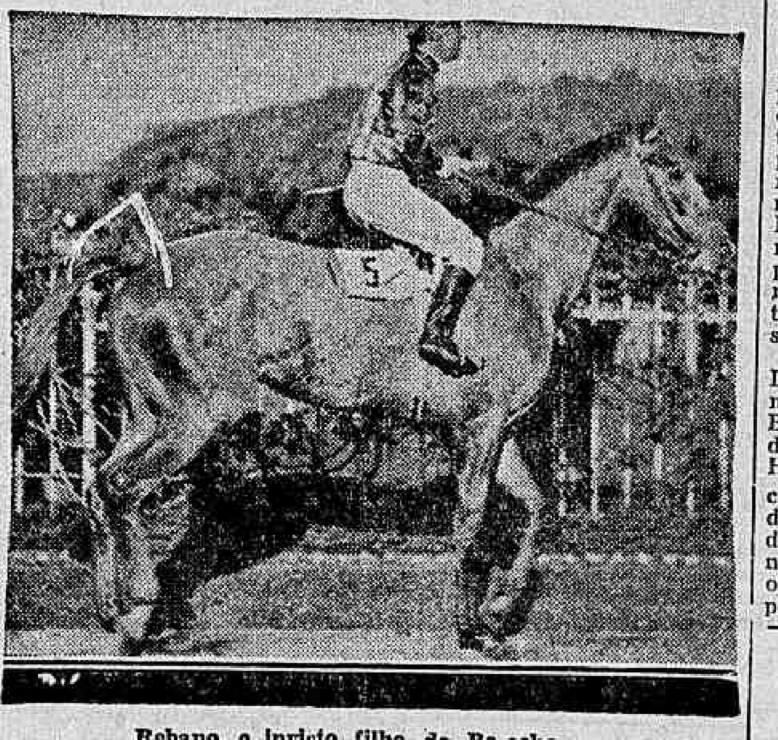

Rebano, o invicto filho de Re-echo

som, que tem um "simile" em todos centros hippicos do mundo, a animaes de tres annos de ambos os sexos. Ha entretanto uma differença entre o grande classico inglez e o argentino. O primeiro é disputado, em junho, oito mezes depois de se ter realizado, o Derby de Palermo. Como, entretanto, o nascimento dos productos europeus, é mais tardio do que os do hemispherio sul, chega-se a conclusão de que num e noutro turf os "three-years" disputam o Derby, com um gráo de desenvolvimento organico identico.

Sobre a geração que interferirá no Derby de 1935, é ainda prematuro expender qualquer juizo definitivo. Espera-se, porém, dada a fraqueza das duas producções anteriores que seu "standard" de classe, seja consideravelmente solido.

A geração que primeiro Silfo, e depois Condalsolo, caracterizaram, não apresentou "specimen" algum, que fallasse algo, sobre o procurado melhoramento da raça cavallar argentina. Tão pouco Cute Eyes que está dominando num momento em que a qualidade emigrou, inteiramente, de Palermo, e cujas vacillações assim mesmo, nunca serão esquecidas, — quando o crack da turma de 1933 tiver de prestar contas, perante o tribunal da sub-consciencia turfista argentina — expressou algum levantamento da criação do puro sangue "criollo".

A experiencia ensina que anno de productos mediocres não significa retrocesso da nobre industria. São rapidos collapsos, que legitimam o estabelecimento nos dominios da elevage, da conhecida lei das alternativas de qualidade.

Por isto, tudo faz crêr que os tres annos que participarão do Derby de 1935, nada fiquem a dever, em seu valôr médio, as notaveis turmas em que appareceram Payaso, Correlo, Mineral, Côte d'Or, Picapleitor, Cruz Diablo, Cocles, Parlanchin Lacio, Tresiete, etc.

O simples enumerar de alguns dos concurrentes do Derby, como Ix, Haut Brion, Rebano, Balbuco, etc. vem dar apoio a este ponto de vista.

* * *

Ise filho de Congreve e Betha, é o producto que merece citação primacial e será, provavelmente, o favorito do publico turfista argentino. Ganhou as duas primeiras carreiras em que interferiu, e como ostentasse uma estampa soberba, quizeram ver, nelle muito temporaneamente o "crack" da turma. Foi feito, assim, o favorito da Polla de Potrillos, onde méro ganhador de carreiras communs, enfrentaria productos classicos. Seja porque, accusára então, ligeiro declinio ou porque, o desvio de Haut Brion lhe atalhára o curso normal da atropellada, o certo é que teve então um desempenho muito apagado, em inteira contradicção com os optimistas vaticinios formados sobre seu futuro. Pouca semanas depois, rehabilitou-se inteiramente no "Gran Premio Jockey Club", precedendo a maioria dos animaes, com que competira, desairadamente, na Polla. Esta "performance", que foi notavel, revelou aos turfmen argentinos um verdadeiro "crack", o mesmo que muito cêdo se advinhára na estampa do néto de Copyright. Se Ix correr amanhã, como o fez, no "Premio Jockey Club", deverá ser o mais provavel ganhador do Derby.

* * *

Haut Brion — Filho de Congréve e Iquem — Este irmão paterno de Ix demorou algo a sair de perdedor, mas quando o fez, iniciou logo a seguir, uma sequencia de demonstrações de alto merito, que, em dado momento, chegaram a conduzil-o á leaderança da geração. Sua revelação deu-se, propriamente, no "Classico Comelio Saavedra", onde Rebano até então invicto, e franco favorito teve de appellar para todas suas energias para batel-o, por meia cabeça. Apresentado, a seguir, na Polla de Potrillos, o filho de Congreve impôz-se a Rebano, com muita facilidade, mas como se desviasse da linha primitiva, o "commissariato" desqualificou-o em favor de Rebano. Esperava-se que o "caballo del pueblo" tirasse a revanche no "Premio Jockey Club", demonstrando cabalmente que teria ganho a Polla, de qualquer maneira. Apresentado porém, com uma das mãos, em estado melindroso, o néto de Per Noi, não logrou classificação. Esta derrota deixaria de certo modo mal, os que o appellidaram "caballo del pueblo", se, a seguir, Haut Brion, não ganhasse rotundamento o "Classico Miguel Martinez" em 2.200 metros. Esta performance cumprida no domingo transacto, tornou-o um dos mais sérios candidatos ao triumpho, na grande pugna de amanhã.

* * *

Rebano — filho de Re-Echo e Suntuosa — Rebano conserva-se, officialmente invicto através quatro apresentações. Não é, entretanto, na realidade, um parelheiro virgem da derrota. Como vimos, Haut Brion sobrepujou-o, na Polla de Potrillos, sendo porém desclassificado, em virtude dos motivos expostos. E' pois o nome de Rebano que figura na lista dos vencedores da Polla de Potrillos. O filho de Re-Echo é dos tres "cracks" de ultima turma, o que apresenta campanha mais regular. Não obstante, tem encontrado, grande resistencia para ser aceito, como crack.

E' que seu physico tosco, "desgarbado" não convence aos technicos. Houve mesmo quem se expressasse a seu respeito com esta irreverencia: "Num paiz como o nosso, em que a "crianza do caballo de carrera", se rege pelos methodos mais scientificos, e no qual os proprietarios não economizaram energias, para montar seus estabelecimentos á altura dos mais adiantados do mundo, não podemos aceitar, que a "figura destartelada" de Rebano, represente nos dias que correm a cabal expressão do gráo de adiantamento da "elevage" argentina. E pois exclusivamente nesta base que assenta a opposição feita ao tordilho do sr. Unzué. Sua campanha tem sido um primôr de regularidade, e nada de estranho, portanto, que ao irmão de Payaso, coubesse o triumpho na tarde de amanhã, mesmo porque se ha materia alcatoria, no turf é esta referente, ao dotrinamento, sobre os traços physicos do puro sangue.

Dos demais concurrentes ao Derby de 1935, são dignos de menção: Balbuco (Tresiete e Bibesca), que foi o "runner-up" de Ix no "G. P. Jockey Club"; Hear! (Hunter's Moon e Salve), considerada a melhor potranca da turma e Petronel (Passchaendaele e Nevada), que debutou no "Gran Premio Jockey Club", obtendo um honroso terceiro pos to.

DR. BRANDINO CORRÊA

Molestias do apparelho Genito - Urinario no homem ou na mulher — OPERAÇÕES — Utero, ovarios prostata, rins, bexiga, etc Cura rapida por processo moderno sem dôr da
GONORRHE'A
e suas complicações — Prostatites, orchites, cystites, estreitamentos etc. Diathermia. Darsonvalização — Rua Republica do Perú' numero 23, sob., das 7 ás 8 e das 14 ás 18 horas. Domingos e feriados das 7 ás 9 horas

TURF

A Corrida de Amanhã

MONTARIAS PROVAVEIS

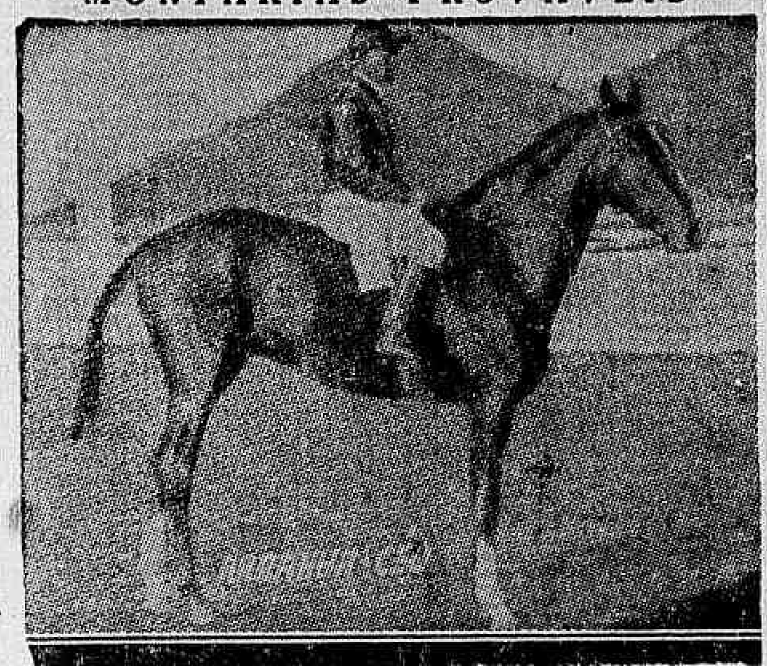

Capuã, um dos sérios candidatos ao handicap de meio fundo

A superioridade de Tacy entre os representantes da ultima turma voltou a exercer uma acção nociva em mais um classico, para elementos deste genero. A filha de Tomy terá que voltar a correr sósinha. Em compensação, as demais carreiras apresentam uma estructura promettedora, destacando-se o handicap de meio fundo, que reune cinco exemplares da nossa primeira turma. Vem despertando grande interesse a nova apresentação do crack Luminar, cujas ultimas performances indicam-no de posse de todas as suas energicas. O filho de Macon que correrá com 63 kilos, caso vença, terá assignalado na historia das canchas da Gavea um feito inedito.

Este o programma:

1ª carreira — Premio classico "Criação Nacional" — 1.600 metros — 12:000$000, 50 %.

Ks.
1 Tacy, L. Gonzalez 52
" Xury, não correrá 54

2ª carreira — Premio "Sunrise" — 1.600 metros — 4:000$000.

Ks.
1-1 Gambuy, G. Costa 53
(2 Oh!, P. Spiegel 55
2|
(3 Dialogita, A. Brito 53
(4 Natal, I. de Souza 55
3|
(5 Onerva, W. Andrade .. 53
(6 Miss Bá, S. Batista ... 53
4|
(7 Torpedo, L. Benites ... 55

3ª carreira — Premio "Manequinho" — 1.600 metros — 7:000$000.

Ks.
1-1 Sylpho, I. de Souza 55
2-2 Utú, J. Mesquita 55
3-3 Epi, Gonzalez 55
4-4 Dolerita, S. Batista 53
(5 Flageolet, A. Freitas ... 55
5|
(6 Lanceta, W. Cunha 53

4ª carreira—Premio "Aprompto" — 1.600 metros—4:000$000

Ks.
1 Harpagão, E. Gusso .. 58
2 Irapuazinho, I. de Souza 50
3 Zarda, A. Rosa 50
4 Sauhype, J. Mesquita .. 55
(5 Mineral, O. Coutinho .. 50
5|
(6 Cartier, A. Brito 48

5ª carreira — Premio "Tanguary" — 1.600 metros — 4:000$ — Betting.

Ks.
(1 Stayer, não correrá .. 58
1|
(2 Katete, W. Cunha 51
(3 Arapogy, J. Mesquita .. 57
2|
(4 Cossaco, D. correr 52
(5 O. Aranha, W. Cunha .. 55
3|
(6 Astro, S. Batista 51
(7 Ypiranga, G. Costa 51
4|
(" Yayá, Gonzalez 54

6ª carreira — Premio "Interview" — 1.600 metros — 4:000$ — Betting.

Ks.
1-1 Muricy, J. Mesquita ... 56
(2 R. Star, S. Batista 55
2|
(3 Yambi, A. Rosa 58
(4 Favorito H. Herrera .. 50
3|
(5 Seu Cabral, O. Coutinho 49
(6 Manequinho, Gonzalez, 54
4|
(" Veneziano. G. Costa ... 52

7ª carreira — Premio "Jequitibá" — 1.500 metros — 4:000$ — Betting.

Ks.
1-1 El Tigre, R. Freitas 54
(2 P. Negra, A. Rosa 58
2|
(3 Navy, I. de Souza 56
(4 Chimborazo, F. Cunha. 51
3|
(5 Ariette, P. Costa 51
(6 Lorraine, G. Costa 53
4|
(7 Kid, J. Mesquita 51

8ª carreira — Premio "Mossoró" — 2.000 metros — 5:000$000.

Ks.
1 Luminar, G. Costa 63
2 Capuã, W. Andrade 52
3 Algarve, J. Mesquita 49
4 Le Roi Noir, N|C....... 51
5 Assis Brasil, A. Rosa 49

RADIO

(Conclusão da 12ª pag.)

deia mundial de radio — "A Juventude canta sobre as fronteiras".

2) — Noticiario.

3) — "Lagrimas", fantasia de Gaspar Sagreiros, sólo de violão pelo professor Freitas.

RADIO CLUB DO BRASIL

Das 10 ás 12 horas — Discos Das 12 ás 13 horas — Discos. Das 13 ás 14 horas — Programma "A Voz da Belleza". Das 16 ás 18.45 horas — Discos. Das 18.45 ás 19.30 horas — Hora do Brasil. Das 19.30 ás 21.30 horas (studio) — Orchestra sob a regencia de Arnold Gluckmann, Jazz Small Boy e seus rapazes, Conjunto Luperce Miranda. Adacto Filho, Olga Nobre, Jayme Britto, Tomaselli e Romualdo Miranda. Das 21.30 ás 22 horas — Programma São Paulo-Rio. Das 22 ás 23.30 horas — Baile.

SOCIEDADE RADIO PHILIPS DO BRASIL

Das 10 ás 14 horas — Discos populares; das 13 ás 13 1|2 horas — Cine Radio Jornal feito pelo jornalista Celestino Silveira; das 18 ás 18.45 horas — Discos populares; das 18.45 ás 19 1|2 horas — "Hora do Brasil"; das 19 1|2 ás 20 horas — Studio: Mara Costa Pereira, Waldemar Henrique, Zézé Fonseca, Moacyr Bueno Rocha, Manoel Araujo, Hervê Cordovil, Grupo da Serenata e Jazz Philips; ás 20 horas — Chronica sportiva; das 20 ás 21 horas — Orlando Ferreira, Mara Costa Pereira, Waldemar Henrique, Zézé Fonseca, Moacyr Bueno Rocha Manoel Araujo, Grupo da Serenata e Jazz Philips; ás 20 1|2 horas — Radio Theatro com Olga Navarro e Olavo de Barros; ás 21 horas — "O meu bilhete", chronica de Paulo Roberto; das 21 ás 21 1|2 horas — Orlando Ferreira, Mara Costa Pereira, Waldemar Henrique, Moacyr Bueno Rocha, Zézé Fonseca, Manoel Araujo, Grupo da Serenata e Jazz Philips; ás 21 1|2 horas — Radio Theatro com Olga Navarro e Olavo de Barros; das 21 1|2 ás 22 1|2 horas —Orlando Ferreira, Romeu Ghipsman, Quartetto e a Grande Orchestra Philips sob a direcção do maestro Romeu Ghipsman; das 22 1|2 ás 23 horas — Discos.

RADIO JORNAL DO BRASIL

A's 7 horas — Jornal da manhã; ás 8 horas — Cruzada em pról da saude; ás 8 1|2 horas — Programma infantil; ás 9 horas — Programma das mães; ás 11 1|2 horas — Gravações; ás 13 1|2 horas — Hora cultural feminina; ás 17 horas — Variedades; ás 18 horas — Programma dos Estados; ás 18.45 horas — Programma do D. N. de Propaganda e Diffusão cultural; ás 19 1|2 horas — Gravações; ás 20 horas — Grande orchestra solistas e conjuntos coraes; ás 22 horas — Gravações de musicas ligeiras; ás 19.45 horas — "O caso policial".

Programma de Estudio das 20 ás 22 horas

1 — Wagner — "Os mestres Cantores", abertura synphonica para orchestra; 2 — F. Braga — "Lagrimas de cêra", para meio soprano; 3 — Granados — "IV Marcha Oriental", para orchestra; 4 — Carlos Gomes — Aria do IV acto da opera "Maria Tudor", para soprano; 5 — a) Francisco Chiaffitelli — "Berceuse"; b) Francisco Braga — "Air de Ballet" para violino e piano; 6 — Carlos Gomes — "Canção do Aventureiro" da opera "O Guarany", para baritono, côro e orchestra; 7 — Tirindelli — "A primavera", para meio soprano; 8 — Liszt — "Fantasia Hungara", para piano e orchestra; 9 — D'Ambrosio — "Canzonetta", para violino e piano; 10 — Carlos Gomes — Duetto do IV acto da opera "Maria Tudor", para soprano e meio soprano; 11 — Strauss-Gruenfeld — "O morcego", valsa de concerto para piano, sólo; 12 — Giordano — Aria do III acto da opera "Andréa Chenier", para barytono com orchestra; 13 — Boito — "Mefistofele", fantasia da opera em tres partes, para orchestra; 14 — a) Paderewsky-Kreisler — "Minuetto"; Kreisler — "Capricho Viennense, para violino e piano; 15 — F. Lehar — "Eva", fantasia da opereta em tres partes, para orchestra.

RADIO TUPI

Das 12 ás 14 horas — Discos e studio; das 14 ás 15 horas — Programma feminino; das 17.45 ás 18.45 horas — Hora do gury — Coisas do Brasil — Aprendam um brinquedo — Um conto — Prof. Bacurau — O menino gigante; — das 18.45 ás 19 1|2 horas — "Hora do Brasil"; das 19 1|2 ás 23 horas — Programma de studio com os seguintes elementos: Juan Rasso e sua Typica Argentina, Jazz Tupi, Jazz Symphonico, Orchestra Symphonica, Benedicto Lacerda e seu Conjunto Regional, solistas Isaias Savio, guitarrista professor Antão Soares, clarinetista, cantores: Jesy Barbosa, Bob Lezy, Walter Jimmy, Christina Maristany, George James, Dupla Preto e Branco, Ignez e Aldo Sartini, Floriano Belhan, Carolina Cardoso de Menezes, pianista; das 23 á 1 hora da madrugada — Transmissão directamente feita do Grill-room.

RADIO CRUZEIRO DO SUL

A's 10 1|2 horas — Hora dos bairros; ás 11 1|2 horas — Musica seleccionada; ás 12 1|2 horas — Cinematographica; ás 13 horas — Hora Plaisant; ás 14 horas — Programma Loterico; ás 17 1|2 horas — Hora da Broadway; ás 18 1|2 horas — Radio apperitivo; ás 18.45 horas — "Hora do Brasil"; ás 19 1|2 horas — Discos variados; ás 20 horas — Musica seleccionada: ás 21 horas — Rêde Verde Amarella — PRB-6 — S. Paulo que fala; ás 22 horas — Musica seleccionada; ás 23 horas — Hora dansante talisman.

RADIO FLUMINENSE

Das 10 ás 10 1|2 horas — Supplemento portuguez; das 10 1|2 ás 11 horas — Programma de musica seleccionada; das 11 ás 12 horas — Programma Seculo XX, dedicado as moças; das 18.45 ás 19 1|2 horas — Transmissão da "Hora do Brasil"; das 19 1|2 ás 23 horas — Programma portuguez, de studio, commemorativo da data de 5 de outubro, com o concurso de varios artistas e da orchestra de PRB-8, sob a regencia do maestro Arnaldo Eckhardt.

RADIO OFFICINA AVILA

concertos de radios; automovel proprio para atender dia e noite. Tel. 23-3129

RUA DO CARMO, 8

GONORRHE'A

RECENTE OU ANTIGA

CURA-SE em 15 dias UNICAMENTE com hervas da flora Brasileira, sem dieta alguma Pacote para uma semana 10$000 — Vale ao Lab. de Pharmacologia da Flora Brasileira. Caixa 3410. Pessoalmente, predio Martinelli (1.º andar, sala 1127) São Paulo.

RESPONSABILIDADE ESQUECIDA

O espectaculo de ante-hontem á noite, no Estadio Brasil, serviu para demonstrar em seu final tres coisas que procuraremos commentar demonstrando a responsabilidade da Empresa, do Publico e do policiamento.

Quando se annunciou a realização do presente torneio, tivemos opportunidade de, em precisa entrevista, demonstrar o que seria o actual torneio, através das palavras do sr. Jeronymo Moraes, d. presidente da E. P. Brasileira.

Claramente, dissemos que, aquillo que o publico iria assistir era um espectaculo, onde se succederiam os golpes e os lutadores evidenciariam os seus recursos mas, nunca verdadeiros combates de catch-as-catch-can. E a seguir, adduzimos as razões invocadas pelo proprio sr. Moraes. **O nosso meio não comporta um campeonato de catch, pois as bolsas são proporcionaes aos riscos que correm os combatentes.**

Ora, o proprio presidente da Empresa organizadora do torneio teve a franqueza de prevenir o publico, dizendo o que seria o seu tentame.

Iniciou-se o torneio e espiritos ávidos de seu interesse, despresando as razões ligadas ao futuro da Empresa, entraram a trabalhar no intuito de fazer crêr que as lutas eram no duro e não simples demonstrações. O interesse da bilheteria falou alto dentro de si e as responsabilidades da Empresa ficaram encampadas, sem que algo corroborasse na propaganda a franqueza do sr. Moraes.

O publico, ante-hontem á noite, deu uma demonstração de atrazo sportivo inconcebivel, deixando-se vencer por um jacobinismo injustificavel e reprovavel.

O policiamento ali destacado, por seu turno, longe de agir com a calma e prudencia necessarias á qualquer autoridade, foi o primeiro a augmentar a balburdia reinante, tornando os protestos reprovaveis da assistencia em verdadeiro sururu'.

Vimos espaldeiramentos covardes, presenciámos soldados com os talins servindo de chicote e um sargento, se não nos enganamos o responsavel pela tropa, de pistola em punho. E tudo isto tivemos de presenciar sem o menor protesto, pois a menor demonstração de protesto era movel para uma saibrada, como aconteceu com um rapaz que se encontrava nas primeiras filas. Este pobre moço soffreu não um golpe, mas cinco, acabando por ficar ao sólo e servir de ponte para quantos fugiam ao agglomerado que se fórmara em torno de sua pessoa.

Errou a Empresa, erou o publico e errou o policiamento. A primeira, acima de tudo, deve encarar a sua responsabilidade e não provocar o descredito de nosso ring com Mascaras Negras, ou combates onde existem um villão e um galã. Se em Buenos Aires eram praticaveis as idéas do sr. B. Wull, infelizmente, o jacobinismo domina nossa gente.

O publico que tomou parte nas correrias deve conceber que no ring, se encontram dois homens, profissionaes do ring, que após determinado espaço de tempo, têm assegurado o seu pão quotidiano.

O policiamento, por seu turno, precisa ser mais cioso de suas responsabilidades e não, sem saber quem o visado, entrar a esbordoar a torto e a direito. Mas, forçoso é confesar. Toda a culpabilidade acima, pertence áquelles que despresando o publico, não encaram as funestas consequencias que possam resultar de seus propositos.

Sabemos que o nosso protesto ficará circumscripto a este espaço. Não nos importa semelhante indifferença, pois temos a convicção de que nosso protesto veiu a publico, visando sobretudo o tufão de estupidez que no primeiro momento, envolveu toda a bancada de imprensa.

A' Empresa, já que se torna impossivel de resalvar os chronistas da furia cannibalesca de policiamento menos ponderado como o que assistimos, damos um conselho: collocal-os nos postos de salvação destinados aos photographos.

Será muito mais humano do que termos um collega por espectaculo nas condições que saiu o sr. A. P. de Carvalho.

SWING.

Antes de Soar o Gong para o Segundo "Round" o Celebre Grillo Desistirá

FALA OMORI — GRILLO E' MAIS DISPOSTO : ANTES DOS PRIMEIROS DEZ MINUTOS — UM GRANDE PROGRAMMA

Arake Kioto, adversario de Myaki

Será hoje a estréa do famoso campeão portuguez de jiu-jitsu Grillo, o homem que venceu o ex-campeão mundial Myaki.

Este choque tem prevocado as maiores controversias. Frente a um homem da classe de Grillo, qual será a resistencia que Omori poderá oppôr? Sendo Grillo muito mais forte e muito mais pesado, uma vez que pesa 90 kilos, essa differença não será o bastante para o encontro se definir? Quem melhor do que Omori poderia falar sobre estes dois pontos de vista? O reporter não encontrou ninguem. Resolveu, porém, indagar do proprio adversario de Grillo, sobre suas possibilidades, considerando as questões acima. Encontrámos o conhecido mestre de jiu-jitsu, instructor da Associação Christã de Moços, num movimentado treino com Yano. Aproveitámos um ligeiro intervallo para abordal-o e pol-o a par do nosso objectivo.

— O publico sportivo desta linda cidade já teve sobejas provas de meus conhecimentos technicos. Basta dizer que sou invicto em jiu-jitsu — disse Omori em resposta á primeira questão. E, quanto á differença de força e peso, em outro sport que não fosse jiu-jitsu, essa desproporção influiria decisivamente — em geral — para o mais favorecido physicamente. Grillo é mais ou menos da mesma estatura do que eu, temos quasi identica extensão de braços, é o que basta...

— Não tem, então, a minima duvida do seu triumpho?

— Nenhuma. Sinto-me em condições excepcionaes. Quer saber de uma coisa, disse Omori em tom confidencial: antes de soar o gong para o segundo round o "celebre" Grillo desistirá!

GRILLO E' CATEGORICO

Grillo apurou a sua forma esta semana, treinando com um verdadeiro mestre de jiu-jitsu japonez. Grillo realizou ensaios que enthusiamaram os assistentes. O campeão portuguez possue uma espantosa agilidade, desvencilhando-se dos golpes mais difficeis e em defesa applica os golpes mais efficientes. E' admiravel a sua variedade de recursos. Em conversa com o reporter, o vencedor de Raku foi categorico:

— Quando entro no tablado é para vencer e vencer o mais breve possivel. Não creio que Omori passe dos dez minutos iniciaes...

EM HOMENAGEM A' COLONIA PORTUGUEZA

Transcorrendo hoje as bodas de prata da proclamação da Republica portugueza, a Empresa Pugilistica Brasileira dedicará o espectaculo desta noite á colonia portugueza desta capital. Será mais um incentivo para Grillo, na sua estréa.

MYAKI x ARAKE KIOTO

A semi-final desta noite tambem de jiu-jitsu, promette agradar plenamente. Myaki já é nosso conhecido e demonstrou possuir grandes qualidades. E' authentico faixa negre, sendo, consequentemente, profundo conhecedor dos segredos do excellente meio de defesa nipponico. O seu compatriota, Arake Kioto espera apresentar, como credencial, um amplo triumpho.

ANTONIO MESQUITA x RODRIGUES LIMA

Frente a frente, na segunda batalha de profissionaes, estarão dois valentes e combativos pugilistas. Antonio Mesquita, o querido marujo do "S. Paulo", tentará inflingir em Rodrigues Lima o segundo revés, pois como profissional o boxeur luso só perdeu uma unica vez e por pontos, ante Gerando Santos.

SINGARELLI x PINGA FOGO

O primeiro combate de profissionaes da noitada mixta de jiu-jitsu e box, pelas credenciaes que apresentam os contendores, deve agradar, ou melhor, deve enthusiasmar os assistentes, pois Pinga Fogo frente ao experiente argentino será submettido a uma verdadeira prova de fogo.

Como preliminares, serão realizadas duas lutas de amadores da F. B. P.

AUTOS E ESTRADAS

CAÇA A' RAPOSA

Este mez ainda, sob o patrocinio do Automovel Club, assistiremos a uma original prova automobilistica denominada "Caça á Raposa".

Em primeira mão, damos os pontos principaes em que se baseará a referida prova.

Art. 1º — O Automovel Club do Brasil realizará, nesta capital, no dia 27 de outubro de 1935, uma prova automobilistica, denominada "Caça á Raposa", reservando-se, porem, o direito de adial-a ou de suspendel-a, a criterio da Commissão Sportiva.

Art. 2º — O percurso é comprehendido entre a séde do A. C. B. (rua do Passeio, 90), ponto de partida, e determinado ponto.

Art. 3º — Em differentes pontos desse percurso serão collocados fiscaes que fornecerão a cada concurrente um cartão com o numero do posto.

Art. 4º — Todos os concurrentes inscriptos deverão apresentar-se ás 13 1|2 horas, em ponto, na séde do A. C. B.

Paragrapho unico — A's 14 horas será dado o signal de partida da "Raposa" e meia hora depois, a dos concurrentes.

Art. 5º — Será considerado vencedor o concurrente que descobrir a "Raposa" e apresentar o maior numero de cartões.

Art. 6º — Na prova, admitte-se qualquer automovel.

Art. 7º — As inscripções serão abertas no dia 14 de outubro e encerradas no dia 25 do mesmo mez, ás 17 horas.

Paragrapho unico — A taxa de inscripção, por automovel, é de 30$000.

Art. 8º — Todos os concurrentes que não se apresentarem no local da partida á hora marcada será desclassificado.

Art. 9º — A classificação do concurrente será feita, de accordo com a ordem de chegada e o menor numero de pontos perdidos, da seguinte maneira:

	Pontos
a)—10 cartões	50
b)— 9 cartões	45
c)— 8 cartões	40
d)— 7 cartões	35
e)— 6 cartões	30
f)— 5 cartões	25

Paragrapho unico — O concurrente que apresentar cartões, cujos numeros não forem seguidos, perderá cinco pontos.

Art. 10 — Os casos omissos do presente Regulamento serão resolvidos pela Commissão Sportiva.

INAUGUROU-SE O SALAO DE PARIS

PARIS, 4 (A. B.) — Sem qualquer cerimonia foi hontem inaugurado o grande Salão de Automoveis, que hoje receberá a visita do presidente Lebrun.

As firmas allemães attrahem grande attenção, como por exemplo, a Adler, Auto-Union, Maybach e Mercedes-Benz. A Auto-Union expõe oito carros, dos quaes dois Horch e seus grandes carros de luxo, inclusive uma "limousine" Pullmann de seis logares e seis portas. A Mercedes-Benz mostra com destaque que "Benz-Rodster" typo. 500, com um compressor especial, carro que é considerado como uma revelação.

Dos carros francezes, o maior interesse é mostrado por um novo modelo "Peugeot 402". As novidades apresentadas pelas firmas francezas são expressadas pelas formulas — velocidade accelerada, baixo preço de compra e exploração menos cara. A idéa de um pequeno carro popular ainda não foi realizada.

POLICIA DO DISTRICTO FEDERAL

Inspectoria do Trafego

EXAME DE MOTORISTAS

Chamada para o dia 5 do corrente, ás 8 1|2 horas:

João de Senna, Albino Alvarez Alonso, Alberto Dias, Manoel Messias Ferreira, Alvaro da Silva Bastos, Gabriel de Albuquerque Barroso, Paulo Lamann, Mauricio Sussuann de Souza, Jorge Rochlitz, Arlinda Paiva Teixeira Soares.

Prova Regulamentar — Gastão Guimaraes Farias, Oswaldo Garcia Villela, Denorake Narciso Alves, Antonio Rodrigues Ferreira e Oswaldo Gonçalves Cibrão.

Turma supplementar — José de Oliveira Baptista, José de Oliveira Castro, Manoel Pereira Nunes, João Costa, Ary Dias Huet Barcellar e João Rodrigues do Pinto.

— Chamada para o dia 5 do corrente, ás 9 horas:

Solange Ramos, Henrique Faulhaber da Gama Junior, Roberto Bebiano Costa, Luiz Soares, Antonio Fernandes, Laurentino da Silva, José de Pina, Armando dos Santos, João Marques da Silva e Odemar Gomes do Prado.

Prova Regulamentar — Antonio Feliciano Gonçalves, Carlos Alvaro Pinto Gonçalves, Antonio Calixto e Paschoal Schuster.

— Resultado dos exames effectuados no dia 3 e 4 do corrente:

Approvados — Eduardo São Clemente de Azevedo, Olympio de Lucena Montenegro, Mario de Freitas Alves, Paulo Burlamarqui de Mello, Luiz Torri Macchi, José Domingos de Oliveira, José Gomes de Rezende, Malcolm Mc. Donal, Durval dos Santos, Raul Alves dos Santos, Waldemar Queiroz de Araujo, Antonio Saraiva de Oliveira e David Corrêa Saavedra.

Reprovados — Oito.

Infracções verificadas em 3 de outubro de 1935

Contra mão — C. D. 77 — P. 1861 — 7993 — 16.366 — 17.930.

Fazer manobra em logar não permittido: P. 21.210.

Estacionar em logar não permittido: R. J. 27, 4911 — S. P. 1, 837 — C. D. 142 — Exp. 102 — C. 2539 — P. 536 — 1565 — 2907 — 3686 — 1544 — 2253 — 3521 — 6151 — 6533 — 7883 — 8061 — 8769 — 8795 — 9200 — 9773 — 9838 — 10.114 — 11.200 — 12.829 — 14.151 — 14.543 — 14.979 — 15.385 — 17.333 — 17.552 — 17.800 — 17.818 — 17.841 — 18.488 — 18.880 — 19.330 — 19.658 — 19.688 — 19.826 — 19.861 — 19.985 — 20.136 — 20.275 — 20.295 — 20.342 — 21.550 — 21.602.

Desobediencia ao signal — M. G. 45, 2367 — L. P. c. 100 — Carrinhos 801 — 820 — Carroça 596 — Bonde 282 — C. 239 — 3030 — 3671 — 4714 — 5326 — 6697 — 7119 — 7891 — On. 289 — 415 — 681 — 707 — P. 1046 — 3335 — 5083 — 5694 — 8719 — 5958 — 9011 — 9517 — 10.740 — 12.767 — 12.796 — 12.833 — 14.130 — 16.126 — 16.301 — 16.313 — 17.823 — 17.921 — 18.375 — 19.298 — 19.312 — 19.655 — 19.950 — 17.485 — 20.109 — 20.260 — 20.944.

Interromper o transito: Bondes 499 — 641 — 640 — 317 — 587 — 127 — 581 — 656 — C. 422 — P. 15.107.

Falta de attenção e cautella: C. 4920 — On. 131 — 712 — 751 — 762 — P. 7669 — 11.177 — 13.828 — 15.422 — 17.393 — 20.287 — 21.275.

Falta de luz: On. 546 — 649.

Desobediencia ás ordens de serviço: On. 768 — P. 5263 — 9195.

Não usar settas: On. 31 — 146 — 223 — 243 — 581 — 582 — P. 16.032.

Fila dupla: Bonde 506 — C. 8076 — On. 276 — 776 — P. 639 — 630.

Meio fio e bonde: P. 13.638.

Não diminuir a marcha: S. P. 16. 62.

Excesso de buzina: P. 20.553.

Conduzir carga — P. 8041.

Diario Carioca

Anno VIII — Numero 2.213 | Rio de Janeiro, Sabbado, 5 de Outubro de 1935 | Praça Tiradentes n. 77

A D E U S!

E dizendo a ultima palavra no programma daquella noite negra do seu Destino, o joven "speaker" desfechou um tiro contra o proprio peito no interior do "Studio" em que trabalhava

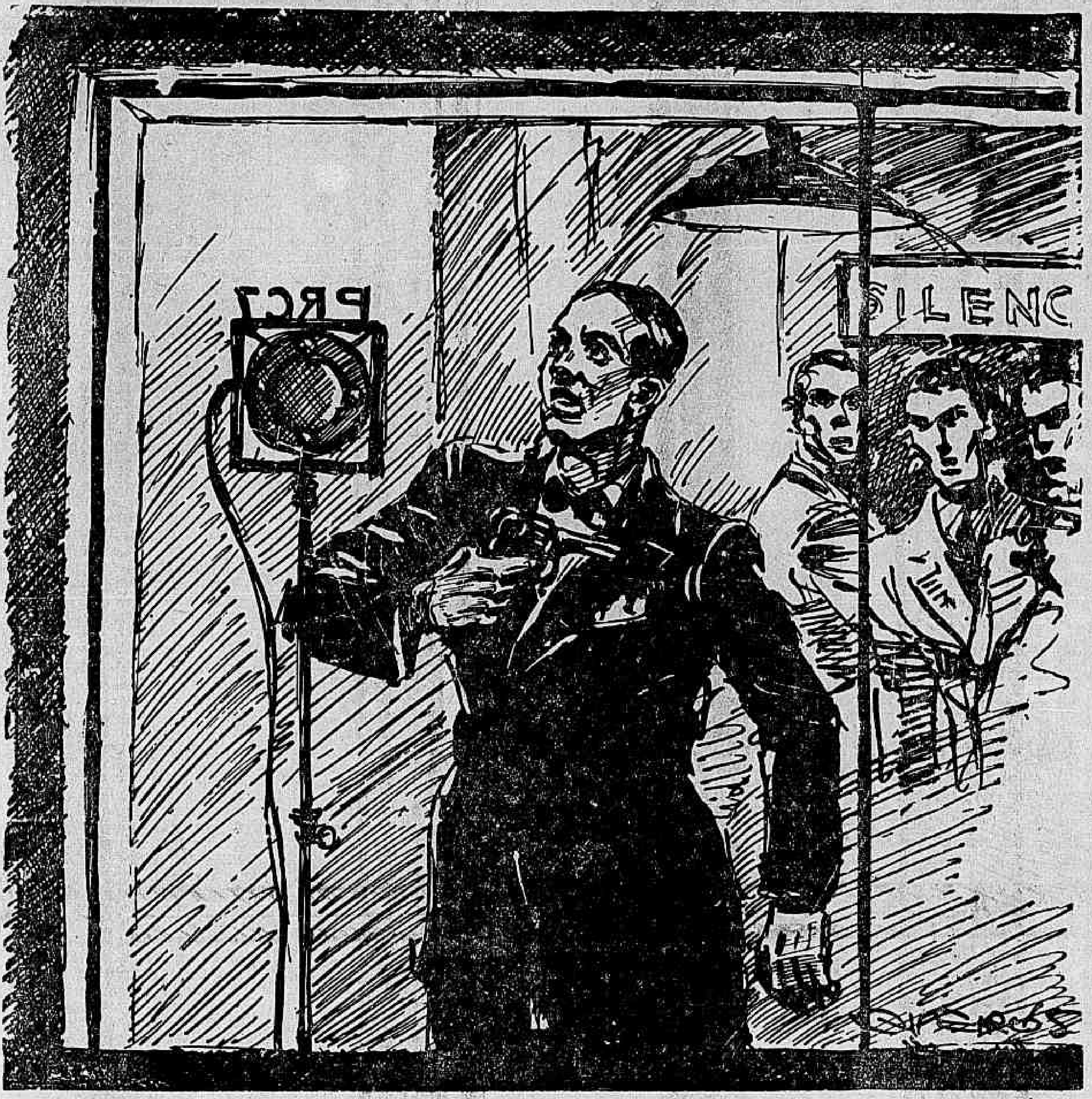

— Aqui fala PRC-7, Radio Sociedade Mineira...

E a voz do joven speaker, tomando modulações estranhas, ainda sob estranho emoção, proseguiu:

— Está finda a transmissão desta noite...

Mais uma pausa e, com voz soluçante:

— Aos ouvintes de PRC-7 adeus!

As pessoas que tinham os seus apparelhos synthonizados para a conhecida radiodiffusora da capital mineiro ouviram o estampido secco de uma detonação. Jomar Dantas reservára para o ultimo numero do programma daquella noite o epilogo dramatico de sua tragedia intima.

SAUDADES DA TERRA CARIOCA!...

Quando procuraram as autoridades ouvir o tresloucado rapaz, indagando da causa que o levára áquella decisão extrema, elle, no seu leito de dôr, no Prompto Soccorro, exclamou apenas:

— Saudades da terra carioca!

Jomar conta vinte annos de edade e é filho do lindo torrão guanabarino. Sua familia reside ainda nesta capital, tendo aqui vivido sempre o joven speaker uma vida de bohemio fino.

Temperamento romantico, facilmente emocionavel, versado em literatura, Jomar, que residia na Pensão Brasil, á rua da Bahia, n. 1.000, previu o fim doloroso do seu destino de estheta.

Saudades da terra natal! Que apostolado de sublimidade nesta resposta simples, syllabada entre os soluções de dôr do ferido.

OPERADA A VICTIMA

Hontem, numa das salas de operações do Hospital de Prompto Soccorro, o speaker foi operado, sendo extraido o projectil, que se alojára no thorax, continuando, entretanto, a inspirar cuidados o estado do infortunado animador da PRC-7, que tão tragicamente quiz findar os seus dias, em pleno studio.

NÃO HAVERA' GREVES

A policia carioca tomou severas precauções, afim de manter inalterada a ordem publica --- Reforçado o policiamento nas "gares" D. Pedro II, Barão de Mauá e no Theatro João Caetano

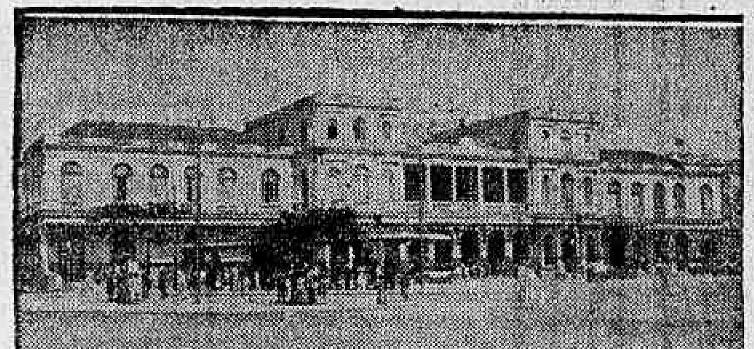

A "gare" D. Pedro II

A cidade adormeceu hontem sob a ameaça de uma gréve geral nos serviços de transportes.

A reportagem se pôz logo em campo afim de inteirar-se do que de positivo havia.

A noticia, publicada na primeira edição de um jornal vespertino, convocando os operarios da Cantareira para uma assembléa, hontem á noite, em Nictheroy, na qual seria examinada, mais uma vez, o memorial, enviado áquella empresa de navegação e que deu causa ás duas gréves deste anno nos serviços de transportes entre esta capital e a vizinha capital fluminense, pôz em sobresalto os farejadores de boatos que entraram a agir, procurando estabelecer a intranquillidade no espirito publico.

NOS SYNDICATOS OPERARIOS DA LIGHT E DA LEOPOLDINA

Nas sédes dos syndicatos proletarios da Light e da Leopoldina os seus directores desconheciam as actividades, porventura existentes no seio das massas trabalhadoras, no sentido de articular para hoje qualquer movimento grevista.

FALA AO "DIARIO CARIOCA", O PRESIDENTE DO C. O. E. L.

Falamos ao sr. Arlindo Otero Sanches, actual presidente do Centro dos Operarios e Empregados da Light e Companhias Associadas, hontem á noite.

— O syndicato que tenho a honra de presidir está inteiramente estranho a qualquer agitação, neste momento, que vise perturbar a vida da população, diz-nos o conhecido leader proletario.

— Então é falso que haja um movimento nos sectores proletarios da Light? indagamos do nosso intrevistado.

— Não. De facto, um reduzido numero de associados do C. O. E. L., ha dias, sob o pretexto de tratar do caso da Caixa de Aposentadoria e Pensões, capciosamente pediu em requerimento enviado á directoria licença para incluir na ordem do dia "assumptos geraes". Nessa assembléa, segundo mais tarde fui informado, elementos exaltados e estranhos ao quadro social pretendiam agitar a massa, servindo-se das sempre opportunas questões do augmento de salarios, de descanso semanal e da lei de 8 horas.

Pude evitar o golpe a tempo — prosegue o sr. Otero Sanches — allegando não haver motivo para deferir o requerimento, em vista de já estarmos cuidando do caso da Caixa de Pensões e de todas as medidas de beneficio collectivo que demandam da nossa attenção. Tanto que já convocámos uma assembléa geral para o dia 12 do corrente, afim de discutir, dentro do mais rigoroso espirito de respeito á ordem publica e disciplina syndical, os termos do memorial em que pleitearemos augmento de salarios junto ás directorias da Light e Companhias do Gaz, Telephonica e Jardim Botanico, concluiu o nosso informante. Quanto a greves, póde dizer aos leitores do DIARIO CARIOCA que julgamos extemporaneo qualquer boato nesse sentido, dado o espirito ordeiro e disciplinado do pessoal que permanece alheio ás manobras de conhecidos arruaceiros.

AFFIXADOS BOLETINS NAS ESTAÇÕES PEDRO II E BARÃO DE MAUA'

As directorias das estradas de ferro Leopoldina e Central do Brasil fizeram affixar hontem boletins officiaes, tranquillizando o publico e tambem desmentindo os boatos alarmantes de greves nos seus serviços de transportes, que permanecem inalterados.

VARIAS PRISÕES

Durante a tarde e a noite de hontem, os investigadores da ordem social estiveram attentos, realizando varias diligencos e appreendendo grande quantidade de boletins subversivos que elementos exaltados andaram distribuindo pela cidade.

ERA DYNAMITE!

Conforme dissemos hontem, a policia, na diligencia levada á effeito á rua Visconde de Itabayana n°. 65, casa II, no Morro dô Viutem, apprendeu uma lança perfume metalico. Como os individuos que ali se achavam reunidos declarassem que a referida "bisnaga", explodira inesperadamente e desconheciam o seu conteudo foi a mesma remettida ao Gabinete de Pesquisas Scientificas para exame.

Hontem mesmo os peritos, constataram tratar-se de uma machina infernal, adredemente preparada com polvora negra e polvora sem fumaça.

O exame feito na diabolica lança perfume positivou ainda, tartar-se de um explosivo de grande effeito destruidor.

Em vista disso a policia resolveu prender novamente os individuos José Gonçalves da Rocha, Mario Amposta, Roberto Côrtes, Frederico Barreto e João Chapêta, que já haviam sido, postos em liberdade.

VARIAS CELULAS COMMUNISTAS VISITADAS PELA POLICIA

A policia politica e social, que tem acompanhado os passos de varios elementos extremistas,

Sr. Arlindo Otero Sanches, presidente do C. O. E. L.

nos ultimos dias visitou hontem a noite varias celulas, nada encontrando, entretanto, em virtude daquelles individuos perturbadores terem sido prevenidos da visita das autoridades.

Ainda assim foram em grande numero, ás prisões realizadas nestas ultimas vinte e quatro horas.

RIGOROSA PROMPTIDÃO

A policia carioca, embóra tenha estado em constante vigilancia em torno das actividades de elementos nocivos á collectividade, redobrou, durante o dia de hoje o policiamento em toda a cidade, principalmente nos pontos tidos como fócos centraes dos agitadores.

Os edificios publicos e, especialmente as sédes das empresas de transportes estão sendo guardadas por contingentes de forças embaladas e grupos de investigadores.

O COMICIO DE HOJE

Na Praça Tiradentes, para onde foi annunciado um comicio hoje a tarde sob o pretexto de combate a guerra, o qual, ao que consta se realizará no Theatro João Caetano, a policia tomou energicas providencias afim de manter inalterada a ordem publica.

Frustradas as pretensões da Acção Integralista

NÃO FOI OBJECTO DE CONSIDERAÇÃO, A CONSULTA FEITA AO TRIBUNAL SUPERIOR

Na sessão de hontem do Tribunal Superior de Justiça Eleitoral, foi levada ao conhecimento dos juizes uma consulta da Acção Integralista Brasileira que desejava saber se podia continuar a usar camisa verde, a fazer a propaganda dos seus postulados; desfilar em conjunto, e a qual Justiça poderia recorrer para pugnar pelos seus direitos.

O Tribunal Superior, unanimemente, acompnhando o voto do relator, não tomou conhecimento da consulta, por não se emquadrar os seus fundamentos na legitima finalidade do Tribunal Superior.

TINTA BRASILIA

A MELHOR

PROCESSA-SE RAPIDAMENTE A CONVALESCENÇA DO DEPUTADO CAPITULINO DOS SANTOS JUNIOR

Retirados os pontos das incisões operatorias do constituinte fluminense, que deu hontem os seus primeiros passos

Processa-se rapidamente a convalescença do deputado Capitulino dos Santos Junior, que continúa sendo visitadissimo na Casa de Saude S. Geraldo.

Hontem, foram retirados os pontos das incisões operatorias, que estão em marcha para uma prompta cicatrização.

Por ordem de seu medico assistente, o dr. Alcides Pereira da Silva, o constituinte fluminense, victima da sanha sanguinaria de seus criminosos adversarios, levantou-se hontem do leito, tendo dado alguns passos no quarto em que se encontra recolhido.

Ouvido pelo DIARIO CARIOCA, disse o dr. Alcides Pereira da Silva:

— Não poderia ser melhor o estado de saude do deputado Capitulino. Dentro de breves dias elle terá alta.

Resolvera partir para o céo...

MARIA DOS SANTOS, ANTES DE MORRER DEU UM ESPECTACULO EMOCIONANTE

A vida de Maria dos Santos não se resume sómente nos serviços de copa ou no cabo das frigideiras. Domestica, empregada nas actividades caseiras, ella tem o seu ideal que sempre a persegue.

Não sabemos qual seja elle: se de ordem utilitaria ou de natureza sentimental. O certo é que Maria soffreu um grande abalo. E para não soffrer os effeitos de tantas desillusões, imbuida até a alma de sua desventura, resolveu partir para o céo, não pela escada de Jacob da lenda biblica, mas pela acção corrosiva do arsenico que ingeriu em sua residencia, á rua Mello e Souza n. 36, em São Christovão.

Apesar de domestica, Maria tem uma tendencia accentuada para o palco. Quiz morrer como um final de um dramalhão Capa e Espada.

Entre exclamações de revolta contra a vida que lhe tinha sido ingrata, começou a fazer as suas despedidas do mundo.

O quadro era forte. Muitas pessoas, principalmente mulheres, não puderam conter a fonte de lagrimas. Lenços foram molhados e Maria, quasi agradecendo aquellas ultimas manifestações de sympathia que levava da terra, mandou que chamassem, com toda urgencia, a Assistencia, pois desejava vêr-se livre daquella enrascada em que não podia fugir pelos fundos da scena.

Na Assistencia, Maria, já calma, foi medicada convenientemente.

Foi buscar lã e saiu tosqueado

O MANOEL ERROU A PORTA DO QUARTO E LEVOU UM FORMIDAVEL DIRECTO NA FACE

Manoel dos Santos Ribeiro, branco, solteiro, de nacionalidade portugueza, com 43 annos de edade, foi ao hotel da rua do Rezende n. 198 procurar uma senhora de nome Aguida de tal, que occupa o quarto n. 213. O Manoel contava, na certa, nos seus calculos intimos, que a mulher ali se encontrava. E ia estudando a melhor maneira de conversar com a procurada. Fez até treinos ligeiros de linguagem e gestos, ensaiando attitudes adequadas á hora "H".

Não sabemos por que motivos Manoel anscava pelo encontro. Em vez de bater no quarto de Aguida, foi bater no de n. 255.

Quando chamava, carinhosamente, pelo nome da "Diva", a porta abriu-se e elle recebeu, em cheio, na face, um tremendo soco, mais potente do que o de Joe Louis no queixo de Max Baer.

Manoel, sob a acção do formidavel directo perdeu a noção da existencia, caindo ao sólo sem sentidos. A victima, com forte contusão na região supercilar esquerda, procurou a Assistencia para receber os curativos necessarios.

Atiraram o féto nas aguas da Guanabara

A POLICIA TOMOU CONHECIMENTO DO FACTO

Foi encontrado hontem, pela manhã, a boiar nas aguas da Guanabara, em frente á curva da amendoeira, em Botafogo, um recem-nascido, apparentando ter sete mezes de vida utra-uterina.

Fôra jogado ao mar durante a noite e, pela manhã, retirado dagua pelo sr. Carlos Nunes Lourenço, residente á rua Conde de Baependy n. 114, que deu pelo achado.

O guarda civil n. 897, tendo sciencia do facto, communicou-o ao commissario Murtinho Rios, do 3° districto, que compareceu ao local, providenciando na remoção do féto para o necroterio.

A policia está fazendo syndicancias para descobrir a parturiente e a pessoa que se incumbiu de atirar o féto ao mar.

O caso do Theatro Escola

A PASSEATA DE HONTEM

Artistas theatraes resolveram levar a effeito, hontem, uma passeata hostil ao sr. Renato Vianna, saindo os manifestantes incorporados, da "Casa dos Artistas", á praça Tiradentes.

Varias figuras do nosso meio theatral, pouco depois das 14 horas, deixavam o seu ponto de concentração, em automoveis, empunhando cartazes com dizeres allusivos ao movimento.

No proposito de dar maior relevo ao seu protesto, os manifestantes se dirigiram incorporados ás autoridades competentes, afim de pedir a demissão do director do Theatro Escola.

Officiaes addidos ao D. P. E.

Foram mandados ficar addidos ao Departamento do Pessoal do Exercito, os seguintes officiaes: capitão Francisco de Araujo Machado, por ter sido desligado da Escola de Artilharia e ter entrado no gôso de 3 mezes de licença-premio; capitão Waldyr Manoel de Albuquerque, por ter sido desligado da mesma Escola e ter sido proposto para servir no 5° G. A. Do. e 1° tenente de Adm. Olympio Alves de Siqueira, do Q. G. da 9ª R. M., de onde veio por ter apresentado queixa contra o Cmt. da mesma Região.

Cuidado com as cobras de Nova York, Roma e Paris

Registamos quasi que diariamente reclamações contra a Limpeza Publica.

Agora essa reclamação vem dos moradores das avenidas Nova York, Roma e Paris, em Bomsuccesso.

Os que habitam essas vias publicas, mui breve terão de usar botas, pois, parece que a Limpeza Publica esqueceu-se de que, não só o povo precisa de certa commodidade, mas tambem, de que essas ditas avenidas têm o nome de tres grandes capitaes.

E, por ironia ou desleixo, o capim vae crescendo, ao mesmo tempo que serve de tocaia a perigosas cobras e sapos, que ahi proliferam e não dão descanso aos moradores dessas vias publicas, os quaes mais de uma vez, tem-se dirigido á dita repartição, pedindo providencias, sem conseguirem senão promessas para o "amanhã" que quiçá ha de chegar.

Necessario se torna pois, que a Limpeza Publica leve em consideração esses justos pedidos e cumpram com as suas promessas.

RHEUMATISMO?

ELIXIR DE NOGUEIRA

SO' PARA HOMENS

Sapatos chromo nacional, preto e marron, para homens todos os numeros 20$. Formidavel. Comprem na fabrica — 169 RUA SENADOR POMPEU, 169. Esquina Visconde da Gavea

OS INGLEZES AUGMENTAM OS FRETES MARITIMOS

A Começar Pelos Embarques Feitos no Prata

LONDRES, 4 (Havas) — O comité administrativo dos transportes maritimos britannicos de serviços não regulares, reunido hoje á tarde, adoptou uma resolução vizando elevar a taxa de base minima de fretes para mercadorias do Prata, com destino á Grã-Bretanha, de um terço de penny por tonelada, sobre todos os fretes.

Estes serão effectuados doravante com opção de annullação depois de 31 de outubro, salvo convenção em contrario.

Foram egualmente adoptadas outras emendas.